

LE MARTINEAU

<http://martineaudamerique.org>



SE REGROUPER POUR PROGRESSER

Bulletin de l'Association des Martineau d'Amérique

SOMMAIRE

Page 1
Coordonnées de notre association

Page 2
Le mot du président

Pages 3 à 6
Messages importants

Pages 7 et 8
Compte rendu : Assemblée générale
et Rassemblement annuel du 20
septembre

Pages 9 et 10
Rapport financier annuel 2013-2014

Pages 11 et 12
Préparation des fêtes du 25^e
anniversaire

Pages 13 à 15
Ste-Agathe-de-Lotbinière et les
Martineau de mon entourage
(descendance de LOUIS et
MATHURIN)

Page 16
Titre d'ascendance d'un membre
(descendance de LOUIS)

Pages 17 à 22
Edouard Martineau (Eugénie
Martineau)
(descendance de JACQUES)

Pages 23 à 34
Louis Martineau-St-Onge (Julie Auger)
(descendance de MATHURIN)

Association des Martineau d'Amérique

Regroupant les familles

Martineau et St-Onge descendants de Mathurin Martineau

Martineau descendants de Louis Martineau

Martineau descendants de Jacques Martineau



*En 2015,
votre
association
entre dans la
25^e année de
son existence*

**
Un
anniversaire
à célébrer
ensemble*

Revenant de la messe de minuit

Cette image représente un couple bien québécois qu'on appelait plus naturellement à l'époque des canadiens-français. Malgré les grands changements dans nos mœurs religieuses actuelles, la messe de minuit demeure aujourd'hui pour plusieurs de nos familles une référence significative de notre culture.

Voir la source de l'illustration en page 2.

VOLUME 26

NUMÉRO 1

Décembre 2014

ASSOCIATION DES MARTINEAU D'AMÉRIQUE

C.P. 10090, Succ. Sainte-Foy, Québec, Qc, G1V 4C6
<http://martineaudamerique.org/>

Conseil d'administration 2014 – 2015

Président : Gaéтан Martineau (LOUIS)*

450, rue Laurier, Granby, Qc J2G 5L7

Tél. : 450 372-6798 / ga.martineau@videotron.ca

Vice-présidente : Guylaine Hallé (LOUIS)
287, rue Allen
Granby, Qc J2G 1H4
Tél. : 450 405-3300
guylaine.halle@csvdc.qc.ca

Administratrice : Gaétane Martineau (JACQUES)
1526, rue Baxter
La Salle, Qc H8N 2T5
Tél. : 514 364-4594
gaetanemartineau@hotmail.com

Secrétaire : Rémi Martineau (LOUIS)
32, rue Thomas-Chapais
Lévis, Qc G6W 6L6
Tél. : 418 835-1550
rmmartineau@videotron.ca

Administrateur : Claudette St-Onge (MATHURIN)
460, rue Du Golf
Mont-St-Hilaire, Qc J3H 6A5
Tél. : 450 446-2815
Claudetest-ong@videotron.ca

Trésorière : Caroline Martineau (LOUIS)
1320, 10^e rang est
Granby, Qc J2J 0P6
Tél. : 450 994-3203
caromartineau@hotmail.com

Administrateur : Robert Martineau (JACQUES)
7645, chemin Lalonde
Ste-Anne-de-Prescott, Ont K0B 1M0
Tél. : 613-674-2148
floralie13@hawk.igs.net

Administrateur : Jocelyn Martineau (LOUIS)
1162, 12^e rang
Ste-Agathe-de-Lotbinière, Qc G0S 2A0
Tél. : 418-599-2375
jocemartineau@gmail.com

Administrateur : Marcel Martineau (LOUIS)
419, rue Desroches
Otterburn Park, Qc J3H 3Y2
Cell. : 514-592-2160
marcel.martineau@videotron.ca

Équipe du journal :

Rédacteur et coordonnateur : Michel St-Onge
Collaborateurs : Gaéтан Martineau, Rémi Martineau

Site internet :

Administrateur : Pierre Martineau (MATHURIN)

Envoyez vos articles à l'adresse suivante :

Journal « Le Martineau » Att : Michel St-Onge
4445, boul. Henri-Bourassa ouest, app. 201
Montréal, Qc H4L 5G5 / Tél. : 514-336-0876
ou par courriel : franmich@videotron.ca

Reproduction :

Toute reproduction totale de ce journal est interdite (imprimée ou numérique). Toute utilisation partielle est permise à condition d'en indiquer clairement la source.

* Entre parenthèses : prénom de l'ancêtre

Impression :

Fédération des associations de familles du Québec (FAFQ)
www.fafq.org

Généalogie :

Sylvio Martineau (MATHURIN)
Lucille et Rémi Martineau (LOUIS)
Michel St-Onge (MATHURIN et JACQUES)

Cartes de membre :

Canada : 25 \$ Cdn/année
États-Unis : 25 \$ Cdn/année
Autres pays : 25 \$ Cdn/année
RABAIS 3 ANS : 70\$ Cdn/3 années

Chèque payable à la trésorière Caroline Martineau et fait à l'ordre de « Association des Martineau d'Amérique »

LE MOT DU PRÉSIDENT

En route vers le 25^{ème} anniversaire



Nous venons de tourner la page sur la 24^{ème} année d'existence de notre Association. C'est maintenant le temps de vivre un autre moment charnière de cette belle histoire.

Place à notre 25^{ème} anniversaire!

C'est en effet en 1990 que notre président fondateur, Roger St-Onge, résident à Shawinigan à l'époque, a voulu dépasser les rencontres familiales inévitables que sont celles au salon funéraire pour réunir dans un autre cadre ceux et celles qui voulaient entretenir des liens et transmettre leur connaissance de l'histoire de la famille.

Ainsi prenait forme l'Association des St-Onge, descendants de Mathurin Martineau. De fil en aiguille, à mesure que ses rangs grossissaient, cette association est devenue celle des Martineau-St-Onge puis finalement celle que nous connaissons aujourd'hui, l'Association des Martineau d'Amérique.

Nous aurons sans doute l'occasion en cours d'année de revenir sur les grandes étapes qui ont jalonné ces 25 ans.

Le point culminant du calendrier du 25^{ème} sera assurément la tenue de notre prochain grand rassemblement. **La date et le lieu sont déjà fixés : ce sera samedi, le 3 octobre 2015, à Ste-Agathe-de-Lotbinière**, une municipalité au sud-ouest de Québec dont sont originaires un grand nombre de Martineau et que plusieurs habitent toujours.

Un comité organisateur, formé de résidents locaux et de certains administrateurs de l'Association, a débuté ses travaux. Deux rencontres ont été tenues à date et un programme est en voie de finalisation. A titre de membres, vous en serez régulièrement informés, soit par votre bulletin et/ou le site web www.martineaudamerique.org. D'autres médias seront également mis à contribution.

L'objectif du comité est bien sûr de souligner dignement nos 25 ans d'existence. Mais il se double d'un autre, celui de rassembler le plus grand nombre de Martineau pour leur faire vivre une journée riche en émotions et fertile en enseignement historique. Toutes les souches de nos familles Martineau, qu'elles soient descendantes de Louis, Jacques et Mathurin, y trouveront un intérêt particulier.

À partir de maintenant, mettons tous l'épaule à la roue et soyons, dans nos familles respectives, des courroies de transmission pour faire en sorte que chacun soit informé et prenne la décision d'être de la fête.

Gaëtan Martineau

Illustration en page couverture: Banque de données de la BANQ; Collection numérique – Images – Albums Massicotte pour la période 1870-1920 – Noël – Dessin de l'Album universel 22/12/1906



BIENVENUE À NOS NOUVEAUX MEMBRES

Lise Labrecque # 508
(descendante de LOUIS)
1078, rue Châteauneuf
St-Jean-sur-Richelieu, Qué.
J2Y 1A4

**Aidez-nous à faire connaître
notre association et
à recruter de nouveaux membres.
MERCI.**



Combien sommes-nous ?

N.B. : nous ne sommes pas 508 membres.

Mais environ une centaine.

- ❖ Lorsqu'un membre ne renouvelle pas, son numéro lui est réservé, au cas où il reviendrait.
- ❖ Lorsqu'un membre décède, son numéro demeure en archives, à son nom.
- ❖ Lorsqu'une personne devient membre pour la première fois, un tout nouveau numéro lui est attribué.

Merci de demeurer ou de revenir parmi nous !



**A vous tous, chers membres et vos familles,
votre conseil d'administration
ainsi que votre équipe du bulletin et du site internet
vous offrent leurs meilleurs vœux
pour un Joyeux Noël
et une heureuse année 2015.
Santé, Paix et Bonheurs à chacun !**

DESCENDANCE DE LOUIS MARTINEAU - DOCUMENT SUR NOTRE SITE

Nouveau vidéo du californien Marcel Martineau, membre de notre association. Avec sa permission, son document intitulé "Blanche Martineau – The traveler" a été déposé sur notre site web, à la section *Nos ancêtres, sous Louis Martineau*. Il s'agit du 3ème d'une série sur l'histoire de sa famille. Ce document est intéressant pour les descendants de la branche de Guillaume Martineau et de Rosalie Dumoulin, dont le fils Romain avait quitté Ste-Edwidge de Compton avec son épouse Délia Miclette vers 1900, pour s'établir au North Dakota, USA, près de la frontière du Manitoba. De leurs 13 enfants, Blanche était la 3^e de la famille. Dans ce document, celle-ci raconte sa vie et celle de ses parents et de ses frères et sœurs.

AVIS DE DÉCÈS



Nous avons appris les décès de 2 membres
de notre association :

Madame Andrée Sauvé-Dubois (# 504)

filie de feu Laura Martineau et de feu Gérard Sauvé,
épouse de feu Gustave Dubois,
descendante de l'ancêtre Jacques Martineau,
demeurant à Vaudreuil-Dorion,
décédée le 9 octobre 2014, à l'âge de 75 ans.



et de

Monsieur René Gingras (# 432)

filis de feu Cécile Martineau et de feu Germain Gingras,
époux de Céline Martineau, fille de feu Raymond Martineau et de feu Cécile Noël,
tous deux descendants de l'ancêtre Louis Martineau,
demeurant à Ste-Agathe-de-Lotbinière, décédé le 15 octobre 2014, à l'âge de 75 ans.

À leurs familles, nous offrons nos plus sincères condoléances.

RÉFLEXION GÉNÉALOGIQUE

Interroge les anciens.

Cherche avec amour ce qu'ils ont fait de bien.

*Ils sauront t'instruire et tirer de leur cœur des paroles vivantes,
leurs exemples te serviront de leçons (Job 8, 8 et 10).*

Ma famille, album souvenir de ma famille, Arthur Caron o.m.i, Association missionnaire de Marie-Immaculée,
Juniorat du Sacré-Cœur, Ottawa, Ontario, Canada, 15 septembre 1944

**ALLEZ VOIR votre bulletin (de liaison) « LE MARTINEAU » en ligne, sur notre site
15 numéros (décembre 2009 à juillet 2014) sont disponibles et d'autres suivront**



1) service offert aux membres en règle (ceux et celles dont la cotisation est acquittée au moment de la consultation du site).

Un avantage additionnel d'être membre.

2) tapez l'adresse du site internet de l'Association de Martineau d'Amérique, soit <http://www.martineaudamerique.org>

3) Sur la page d'accueil du site. Cliquez sur **Bienvenue**.

4) Vous avez ainsi accès à la table des matières du contenu du site.

Cliquez sur Bulletin de liaison

5) Pour accéder à un numéro : Sur la page du sommaire, cliquez sur la date de parution

6) Dans la boîte d'accès : indiquez : Votre nom d'utilisateur : 1000, suivi de votre numéro de membre

N.B. : Numéro de membre 99 et moins, ajoutez un 0 : ex. : 077

Votre mot de passe : votre code postal (en majuscules, sans espace) et faire OK

Ainsi, vous pourrez avoir accès à des numéros que vous n'auriez pas reçus.

Vous pouvez les lire et les imprimer.

**Aussi sur votre site internet - AVIS DE DÉCÈS MARTINEAU & St-ONGE
des années 2005 à 2014**

Notez

Dans sa volonté de faire la promotion de notre association de famille, votre équipe utilise les moyens qui sont à sa disposition pour rejoindre, informer et sensibiliser les descendants de ses 3 ancêtres. Entre autres, nous relevons les avis de décès dans les quotidiens, hebdomadaires, sites spécialisés d'avis de décès (Décès en ligne de Cyberpresse, Le Nécrologue, Avis de décès.ca, Thanatologues du Québec, Coop. funéraires du Québec, etc.).

- Un résumé de l'avis est fait et déposé dans la section GÉNÉALOGIE du FORUM de notre site internet.
- Chaque année est classée par SUJET (exemples : DÉCÈS MARTINEAU 2014; DÉCÈS ST-ONGE d'ascendance Martineau 2005).
- Un message de condoléances est envoyé à ces familles, lorsque le sujet, le conjoint, le père ou la mère porte le nom Martineau ou St-Onge (d'ascendance Martineau).

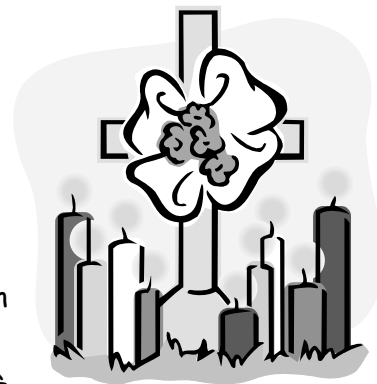

Souhaitant n'oublier personne, vous êtes invités à nous informer des décès qui surviennent dans vos familles.

Lien direct au forum : <http://martineaudamerique.org/forum/index>

NOTEZ BIEN

**La Fédération des familles souches du Québec (FFSQ)
à laquelle notre association appartient
est devenue
LA FÉDÉRATION DES ASSOCIATIONS DE FAMILLES DU
QUÉBEC (FAFQ)**

CORRECTION

**Descendance de Mathurin Martineau (branche St-Onge)
Article Hilaire Martineau-St-Onge (Adéline Chainé)
Numéro de juillet 2014, pages 21 à 28
Notez et corrigez aux pages 27 et 28 : la numérotation des enfants
Devrait se lire 8 à 13 au lieu de 1 à 3 (répété).**

DESCENDANTS de LOUIS, JACQUES et MATHURIN

**Comme dans toute autre association de famille, la collaboration des
chercheurs, membres ou non, est attendue :**

Sur l'histoire et la généalogie de votre famille

Sur les mœurs et coutumes d'autrefois

Sur des récits historiques plus généraux

Sur des personnalités d'ascendance Martineau

Sur des événements, réussites ou exploits dans vos familles

Nous espérons vos demandes, vos suggestions et vos textes :

par vos appels, vos courriels ou le courrier.

À VENIR DANS NOS PROCHAINS BULLETINS

Des articles sur les familles suivantes :

- Eugène Martineau et Démerise Dubé (descendance de Mathurin Martineau, branche Lormière)
- Alexis Martineau-St-Onge et Caroline Bergeron (desc. de Mathurin Martineau, branche St-Onge)
- Pour la descendance de Louis Martineau, une collaboration significative est souhaitée pour réaliser un article sur les familles Martineau de Sainte-Agathe-de-Lotbinière, plus particulièrement les descendants de Paul Martineau et de Marie-Anne Brochu, pour le bulletin de juillet, en vue des célébrations 2015.
- Pour la descendance de Mathurin Martineau, une collaboration est aussi souhaitée pour réaliser un article sur les descendants qui se sont établis à Ste-Agathe-de-Lotbinière.
- N.B. : Vos suggestions et propositions concrètes d'articles sont toujours attendues !

COMPTE RENDU du 20 septembre

Le rassemblement annuel à Deschambault

par Gaétan Martineau

Une bonne quarantaine d'entre nous étaient présents à notre 24^{ème} rassemblement des Martineau tenu à Deschambault, le 20 septembre dernier. Un événement tout aussi agréable que les précédents.



Vue des participants lors de l'assemblée générale.

L'assemblée générale

C'est l'occasion de faire état des activités de l'an passé et d'ouvrir une fenêtre sur le prochain exercice.

L'élément saillant à retenir fut le dépassement historique du seuil des 100 membres actifs. Sur le plan financier, le surplus des revenus sur les dépenses a été de 445 \$, ce qui porte l'actif total accumulé de L'Association à un peu plus de 7,000 \$, un coussin jugé sécuritaire pour la suite des choses.

Les célébrations de notre 25^{ème} anniversaire de fondation marquera à n'en pas douter l'exercice en cours.

Changements au Conseil d'Administration.

En cours d'année, Martin Martineau a signifié au Conseil sa décision de ne pas terminer son mandat. Le Conseil a nommé, pour le remplacer, Jocelyn Martineau de Ste-Agathe-de-Lotbinière. Merci à Martin pour son engagement dont entres autres, celui d'expédier les vœux de condoléances de



Donald Vézina, conférencier, à l'intérieur de l'église de Deschambault.

l'Association aux familles concernées par le décès d'un Martineau. Lors de l'assemblée, les membres ont réélu Guylaine Hallé, Gaétane Martineau et Marcel Martineau. Ils ont également élu Claudette St-Onge pour remplacer Jean-Luc Martineau qui n'a pas sollicité un nouveau mandat. Grand merci également à Jean-Luc pour ces belles années de collaboration.



Deux participantes, Germaine et Micheline Martineau de Ste-Agathe-de-Lotbinière, lesquelles sont également membres du comité organisateur et Marcel Martineau. Ils ont également élu Claudette St-Onge pour remplacer Jean-Luc Martineau qui n'a pas sollicité un nouveau mandat. Grand merci également à Jean-Luc pour ces belles années de collaboration.

Un bain d'histoire

Martin et Rémi Martineau, les organisateurs de notre rencontre, avaient concocté un programme de grande qualité. Après un repas fort plantureux, nous nous sommes déplacés à l'église de Deschambault pour assister à une présentation de l'histoire des lieux donnée par le directeur général de Culture et Patrimoine Deschambault-Grondines, Donald Vézina. Visite par la suite du Vieux Presbytère, un endroit à ne manquer tant par son architecture que par l'exposition qui y a lieu. Enfin balade à pieds dans le village riche en vieilles résidences et une pointe au Moulin de la Chevrotière, classé lieu

historique. La belle journée!

JEAN-LUC MARTINEAU et MARTIN MARTINEAU



Pour leur implication durant leur mandat, nos remerciements vont à Jean-Luc Martineau et Martin Martineau, membres démissionnaires du conseil. Ils sont remplacés par Jocelyn Martineau et Claudette St-Onge.



NOUVEAU CONSEIL D'ADMINISTRATION 2014-2015



DE GAUCHE à DROITE À l'Avant : Caroline Martineau, trésorière, Claudette St-Onge, administratrice, Gaétane Martineau, administratrice, Robert Martineau, administrateur. À l'arrière : Jocelyn Martineau, administrateur, Marcel Martineau, administrateur, Guylaine Hallé, vice-présidente, Rémi Martineau, secrétaire, Gaëtan Martineau, président.



Association des Martineau d'Amérique

Rapport financier annuel 2013-2014

- États des revenus et dépenses -

1^{er} juillet au 30 juin

REVENUS	2013-2014
Cotisations	2 048,00 \$
Dons	105,00 \$
Commandites	50,00 \$
AGA-Rassemblement	1 675,00 \$
Autres	379,00 \$

Total	4 257,00 \$
-------	-------------

DÉPENSES	
FAFQ-Cotisations, Assurances	279,37 \$
FAFQ-Journal	872,83 \$
AGA-Rassemblement	1 968,86 \$
Don	0,00 \$
Frais d'assemblée	515,96 \$
Fourniture de bureau	57,49 \$
Frais bancaire	116,53 \$

Total	3 811,04 \$
-------	-------------

SURPLUS (DÉFICIT)	445,96 \$
--------------------------	------------------

Caroline Martineau
Trésorière



Association des Martineau d'Amérique

Rapport financier annuel 2013-2014

- Bilan -

Au 30 juin 2014

ACTIF

En caisse	0,00 \$
Comptes à recevoir	0,00 \$
Avance à la FFSQ	19,16 \$
En banque	6 774,52 \$ *
Équipements-matériel	257,49 \$

Total	7 051,17 \$
-------	-------------

PASSIF

Chèques en circulation	0,00 \$
Comptes à payer	0,00 \$

Total	0,00 \$
-------	---------

VALEUR NETTE	7 051,17 \$
---------------------	--------------------

* inclut Fonds de commémoration : 848,68 \$

Caroline Martineau
Trésorière

LES FÊTES du 25^e ANNIVERSAIRE en PRÉPARATION

par Gaétan Martineau

Tel que mentionné dans le mot du président, votre association se prépare à célébrer son 25^e anniversaire d'existence. Pour réaliser les fêtes qui auront lieu lors de notre prochain rassemblement le 3 octobre 2015, un comité organisateur a été formé. Dans le but de mieux vous informer de cette préparation, nous vous présentons quelques photographies des membres du comité en plein travail. Sur la page suivante, vous trouverez le programme que ces bénévoles ont constitué. Prenez en connaissance dès maintenant et anticipez avec plaisir de participer à ces activités et de goûter aux joies de ces prochaines retrouvailles.

Notez : étaient absents lors de la prise des photos le 3 octobre dernier : René Gingras (décédé depuis), de Ste-Agathe, et Yolande Hallé, de Lyster.



Le pont couvert de Sainte-Agathe-de-Lotbinière, la signature touristique de la municipalité qui sera notre hôte.

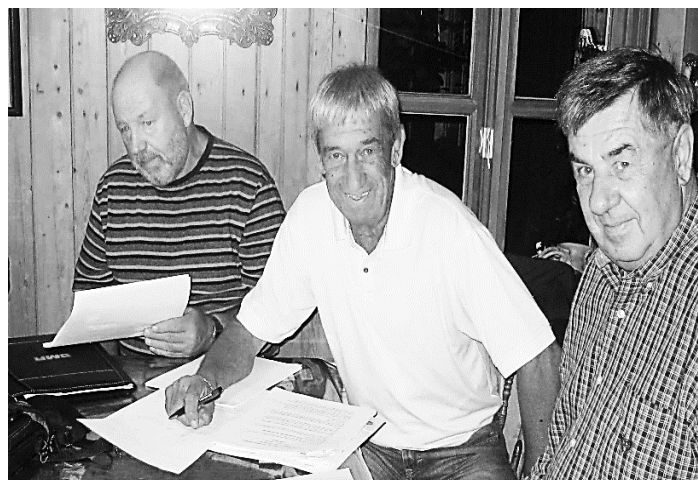

Dans l'ordre : Jocelyn Martineau, membre du CA, de Ste-Agathe; Gaétan Martineau, de Granby, président du CA, et Martin Martineau, de Québec.



De gauche à droite : Germaine et Micheline Martineau, de Ste-Agathe, et Marcel Martineau, membre du CA, d'Otterburn Park.



De gauche à droite : Guylaine Hallé, membre du CA, de Granby, et Lucille Martineau, de St-Agapit.

ASSOCIATION DES MARTINEAU D'AMÉRIQUE

PROGRAMME DU 25^{ème} ANNIVERSAIRE

STE-AGATHE-DE-LOTBINIÈRE

SALLE MUNICIPALE

3 OCTOBRE 2015

- 10,00 hres** Accueil des participants, inscription, café
- 10,30 hres** Assemblée générale de l'Association des Martineau d'Amérique
Soulignement du 25^{ème} anniversaire (historique/cadeau-souvenir aux membres)
- 12,00 hres** Buffet froid
- 13,00 hres** Accueil, inscription pour les participants qui s'ajoutent
- 13,30 hres** Conférence historique
- La colonie de Ste-Agathe avant 1850 (Steeve Cameron)
 - L'arrivée et l'établissement des ancêtres Martineau
 - o –descendants de Mathurin (Micheline Martineau)
 - o – descendants de Louis (Lucille Martineau)
- 14,30 hres** Visite guidée en autobus de la croix celtique et des rangs Bois-Francis, 10^{ème}, 11^{ème} et 12^{ème}
- 16,30 hres** Arrêt au Parc de la chute
- 17,30 hres** Retour à la salle, vin d'honneur, échanges
- 18,00 hres** Souper du 25^{ème}
- 19,30 hres** Comédie musicale historique sur les Filles du Roy (Troupe « Dans le temps ») :
Personnification d'Antoinette Dumonthier, fille du Roy et de son époux, l'ancêtre Jacques Martineau
- 20,00 hres** Soirée dansante (les années '60 et folklore québécois/irlandais) : Jean-Yves Gravel

Un programme plus détaillé et une invitation officielle vous seront

présentés dans notre bulletin de juillet 2015.

STE-AGATHE-DE-LOTBINIÈRE et LES MARTINEAU de MON ENTOURAGE

Au temps de ma jeunesse

Collaboration : Marcel Martineau

par : Gaéтан Martineau

Deux ancêtres, sept lignées

Le pays de ma jeunesse, c'est Ste-Agathe-de-Lotbinière, petite communauté agricole à environ 80 km au sud-ouest de Québec, en Chaudière-Appalaches. Cette paroisse a compté et compte encore un nombre très important de personnes portant le patronyme Martineau. Tous sont descendants de l'un ou l'autre des ancêtres Louis et Mathurin arrivés à Ste-Agathe au milieu du 19^{ème} siècle.

Dans le cas de Louis, ce sont six fils de Paul partis de leur lieu d'origine, St-Michel-de-Bellechasse qui y ont pris pieds et y ont essaimé. Il s'agit de **Joseph-René, Jean-Gualbert, Antoine, Nazaire, Marc et Luc**. Ils se sont tous installés dans la partie nommée canton de Nelson, à l'ouest, dans la section alors appartenant au comté de Mégantic.

Pour ce qui de la descendance de Mathurin, c'est Pierre, marié à Marie Lambert, qui, venu de St-Apollinaire, à 30 km vers le nord, y prend racine et est l'origine de tous les « Mathurin » de la paroisse. Ils se sont concentrés dans le rang Bois-Francs.

Tout en voulant illustrer à quel point les familles Martineau étaient nombreuses, le présent article n'a pas l'ambition de les nommer et distinguer toutes. Il est plutôt consacré à nommer celles qui partageaient notre quotidien à l'époque ou ceux qui aujourd'hui résident aux mêmes endroits. **Entre parenthèses et en caractères gras**, après chaque Martineau identifié, apparaît le prénom du premier de la lignée concernée.



Le couvent de Sainte-Agathe-de-Lotbinière

pieds bien sûr, dirigée par les Sœurs-Servantes-du-Saint-Cœur-de-Marie.

La ferme de ma jeunesse

En 1950, mes parents, Roland (Jean-Gualbert) et Alma Nappert, achète la ferme d'Adrien Gingras situé dans le rang Gosford à 1,5 km du centre du village. On est dans la partie Lotbinière de la paroisse. En direction ouest, ce rang devient le 12 dès qu'on franchit la frontière avec le comté de Mégantic.

Une modeste ferme dont le propriétaire, célibataire, logeait avec son père, Siméon, invalide à ce moment. Une antique chaise berçante avait d'ailleurs été adaptée pour en faire une chaise roulante (j'ai encore cette curiosité en ma possession).

À force de volonté et de travail, 10 enfants y ont grandis. Nous allions au couvent du village, à



Sur le chemin de l'école

La première ferme « Martineau » rencontrée était celle de l'oncle Germain Gingras et de tante Cécile Martineau, (**Jean-Gualbert**), sœur de mon père. Leur fils René et son épouse Céline Martineau (**Antoine**) ont pris la relève.

La famille voisine était celle d'Alfred Labrecque dont le fils, Léo, a pris la relève et y réside toujours en compagnie de son épouse, Fernande Martineau (**Nazaire**).

Suivait la famille de Norbert Brochu et de Laurette Gingras dont la mère était Aveline Martineau (**Jean-Gualbert**). Henri, leur fils, y demeure actuellement.

Aveline Martineau Passé cette ferme, on entrait dans le village où, évidemment d'autres Martineau résidaient. Ultérieurement, on pourrait en faire la nomenclature. Toutefois, je me rappelle que nous passions devant la résidence de Pierre Martineau (**Joseph-René**) et de Céline Martineau (**Nazaire**), parents de Desneiges et Philiat entre autres, et dont le fils, Gérard, habitait avec eux. Et devant aussi chez Archelas Brochu et Émilie Martineau (**Jean-Gualbert**) tante de mon père. Devant également le frère de cette dernière, Edmond Martineau (**Jean-Gualbert**) qui avait choisi de revenir à son pays natal après avoir vécu aux États-Unis.

Mais pour l'instant, dirigeons-nous vers l'ouest, partant de la ferme de mes parents.

Vers l'ouest du rang

Nos voisins immédiats étaient Lucien Laflamme et Desneiges Martineau (**Joseph-René**), fille de Pierre. Voir le numéro d'avril 2014 du bulletin « Le Martineau » à l'article portant sur André Martineau pour la généalogie de cette dernière en lien avec son frère, Gilles.

Suivait la ferme de Wilfrid Laflamme qui avait été auparavant propriété de Achille Martineau (**Joseph-René**) –voir le numéro de juillet 2014 du bulletin « Le Martineau- à l'article portant sur Philippe Martineau. Aujourd'hui, cette ferme est exploitée par Jean-Roch Martineau, fils de Philiat (**Joseph-René**), lequel était le frère de Desneiges nommée ci-dessus.

Un peu plus loin, résidait la famille d'Alfred Martineau (**Nazaire**). Aujourd'hui, y réside Denise Allard-Martineau, épouse du fils d'Alfred, Armand, décédé il y a 2 ans et qui avait pris la relève.

Puis, tout en bas de la côte, on retrouvait Fernand Martineau et sa sœur Eugénie (**Antoine**). Une Martineau, fille de Denis –voir plus loin- habite au même endroit dans une nouvelle résidence.

Et sur le dessus de la côte, réside aujourd'hui Robert Martineau, fils de Lucien et Fernande Martineau –voir plus bas- à l'endroit dans le temps où résidait Antoine Bolduc.

À la droite immédiate, vivait la famille de Willie Martineau (**Nazaire**) et de Roméa Martineau (**Pierre**).

Leur voisin de l'autre côté du rang, résidaient Philiat Martineau (**Joseph-René**) et Aline Laflamme. Philiat, père du Jean-Roch nommé ci-haut, était notre barbier attitré.



Ferme de Fernand Martineau



Famille de Lucien et Fernande Martineau

Aujourd'hui, un autre fils de Lucien et Fernande, Andréa, donc petit-fils de Cyrille, y vit.

Enfin, leurs voisins et juste en face de la route menant à la chute de Ste-Agathe et à Inverness, vivait une autre grande famille, celle d'Émile Martineau (**Nazaire**) -frère de Cyrille- et de Alfréda Martineau (**Joseph-René**). C'est une ferme ancestrale transmise de génération en génération puisque son premier habitant était l'un des six frères d'origine, soit Nazaire. Isidore a pris la relève de ses parents puis par la suite son fils, Steeve, qui en est aujourd'hui propriétaire. Il s'agit d'une 5^{ème} transmission familiale consécutive.

Conclusion

Cela termine notre actuelle excursion au pays de ma jeunesse, à environ 3 km du chez-nous de l'époque.

Si on continuait notre chemin sur ce rang 12 jusqu'à son extrémité, pour environ 3 autres kilomètres, on rencontrerait encore davantage, de propriétés « Martineau ». Il en est de même pour le rang 11 et dans une moindre mesure mais toutefois en nombre fort respectable pour les rangs 10 et Bois-Francs. Mais la recherche serait exhaustive !

Le comité organisateur du rassemblement du 25^{ème} à Ste-Agathe vous donnera l'opportunité durant la journée du 3 octobre prochain, de découvrir tout cela grâce à une visite guidée des lieux. À ne pas manquer!

Note aux lecteurs : si des erreurs s'étaient glissées par mégarde ou par manque de connaissances ou encore si des informations supplémentaires s'avèreraient utiles, n'hésitez pas à les communiquer au soin du bulletin « Le Martineau ». Cela ne fera que d'enrichir notre histoire.

Sources : Photos reproduites de l'album du 150^{ème} anniversaire de Ste-Agathe.

Immédiatement voisin, c'était Rosaire Martineau (**Antoine**). La ferme est aujourd'hui exploitée par Patrick sous le vocable de Ferme Martineau, lequel a pris, après ses parents Denis et Jeannette Fournier, la relève pour une 3^{ème} génération de suite.

Puis, sur le dessus de la grande côte, vivaient Lucien Martineau (**Jean-Gualbert**) et son épouse Fernande Martineau (**Nazaire**). Leur fils, Réjean, y réside aujourd'hui.

Tout à côté, on retrouvait la grande famille de Cyrille Martineau (**Nazaire**) et de Marie-Louise Bouffard -17 enfants!- dont leur fille Laurette, une pionnière de notre Association et Marcel,

actuellement membre de notre Conseil.

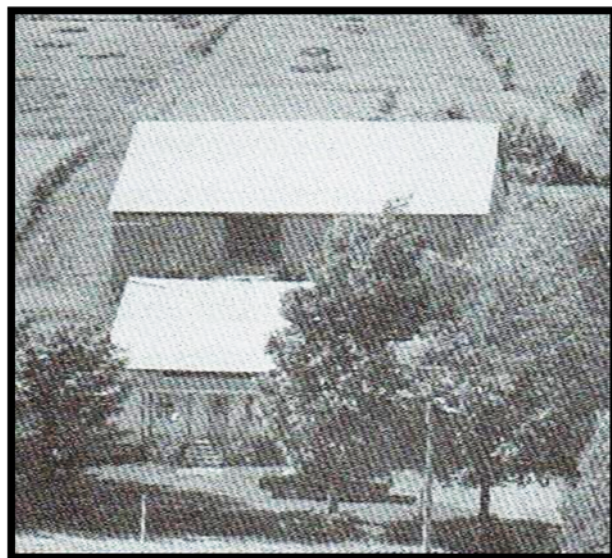

Ferme ancestrale de Nazaire Martineau

TITRE D'ASCENDANCE DE LISE LABRECQUE

Descendante de l'ancêtre Louis Martineau

Ancêtre en France

Martineau, Jean		Mathurine Bonne
De St-Savinien, diocèse de Saintes, province de la Saintonge, France		De Laller, Évêché de la Rochelle, France

Première génération en Nouvelle-France

Martineau, Louis	M : 09-04-1663	Madeleine Marecot
	Visitation de Notre-Dame Château-Richer	Mathurin & Marie Regnaude

Deuxième génération

Martineau, Pierre	M : 12-11-1691	Marie Leblond
	St-Famille, Ile d'Orléans	Nicolas & Marguerite Leclerc

Troisième génération

Martineau, Jean-Baptiste	M : 15-03-1727	Marie Anne Dupont
	St-François, Ile d'Orléans	Louis & Jeanne Paradis

Quatrième génération

Martineau, Joseph	M : 07-01-1771	Geneviève Kemner/Laflamme
	St-François-du-Sud	Louis & Catherine Rouleau

Cinquième génération

Martineau, Paul	M : 05-10-1812	Marie-Anne Brochu
	St-Vallier de Bellechasse	Jean-Baptiste & Ursule Bouchard

Sixième génération

Martineau, Nazaire	M : 17-01-1854	Céline Nadeau
	St-Étienne-de-Beaumont	Joseph & Françoise Cameron

Septième génération

Martineau, Clovis-Edmond	M : 30-06-1886	Céline Lizotte
	St-Étienne-de-Beaumont	Charles-Frs & Marguerite Couture

Huitième génération

Martineau, Cyrille	M : 23-09-1925	Marie-Louise Bouffard
	St-Athanase d'Inverness	Alphonse & Joséphine Bergeron

Neuvième génération

Martineau, Laurette	M : 28-11-1964	Paul Labrecque
	Ste-Agathe-de-Lotbinière	Alfred & Rosanna Laflamme

Dixième génération

Labrecque, Lise	M : 18-07-1992	Martin Crépeault
	St-Agapit	Denis & Yvette Lelièvre

Complété par : Michel St-Onge

ÉDOUARD MARTINEAU et Eugénie Martineau

Collaboration : André Martineau

par Michel St-Onge

Tel que projeté, je vous présente ici le 4^e d'une série d'articles concernant les Martineau de la région de Vaudreuil et plus particulièrement de St-Clet. Le couple formé d'Édouard Martineau et d'Éugénie Martineau était lié par une parenté. D'une part, ils étaient tous deux des descendants de l'ancêtre Jacques Martineau et d'autre part ils étaient reliés à la 5^e génération par leurs grand-pères Jean-Baptiste et Antoine Martineau (V), tous deux fils de Jean-Baptiste Martineau (IV) et de Marie-Joseph Chartier-Robert.

TITRE D'ASCENDANCE d'ÉDOUARD MARTINEAU et d'EUGÉNIE MARTINEAU

Jacques I Martineau	Antoinette Dumontier	Jean & Guillemette Bido	Notre-Dame de Québec – 28-11-1669
Pierre II Martineau	Marguerite Hotte	Pierre & Marie Girard	St-Charles de Charlesbourg – 12-02-1711
Mathurin III Martineau	M. Joseph David	Jacques David & Mad. Dagenais	VBVM Sault-au-Récollet de Mtrl – 10-04-1736
Jean-Baptiste IV Martineau	M. Joseph Chartier-Robert	François & Hélène L'Archevêque	St-François Longue-Pointe Mtrl – 11-10-1773

LIGNÉE directe d'Édouard Martineau

Jean-Baptiste V Martineau	Élisabeth Kinseler	Antoine & Marie Julteau	Notre-Dame de Mtrl – 09-04-1804
Edouard VI Martineau	Angèle Leroux	Antoine & Archange Bériault	St-Ignace de Côteau-du-Lac – 07-02-1842
Edouard VII Martineau	Eugénie Mathilde Martineau	Henri Ed. & Philomène Paiement	Cathédrale St-Jacques de Mtrl – 24-11-1886

LIGNÉE directe d'Eugénie Martineau

Antoine V Martineau	M. Anne Céleste Leduc	Jacques & M. Céleste Verdon	Notre-Dame de Mtrl – 11-10-1813
Henri Edouard VI Martineau	Philomène Paiement	Bernard & Marguerite Théorêt	Ste-Geneviève de Pierrefonds – 07-01-1854
Eugénie Mathilde VII Martineau	Edouard Martineau	Edouard & Angèle Leroux	Cathédrale St-Jacques de Mtrl – 24-11-1886



Édouard Martineau (fils)
1854-1925

ÉDOUARD fils est né à St-Clet le 6 mars 1854 et fut baptisé à Ste-Marthe le 7 mars, du mariage d'Edouard Martineau et d'Angèle Leroux. Le 24 novembre 1886, à la Cathédrale St-Jacques-le-Majeur de Montréal, il épousa **Eugénie Martineau**, institutrice, née et baptisée à Notre-Dame de Montréal le 16 janvier 1857, du mariage d'Henri Edouard Martineau, instituteur, et de Philomène Paiement. Edouard décéda à St-Jean-Baptiste de Montréal le 25 octobre 1925 et fut inhumé le 28 octobre, à l'âge de 71 ans. Eugénie Martineau décéda à Ste-Madeleine d'Outremont, le 2 août 1939 et fut inhumée le 5 août, à l'âge de 82 ans. Tous les deux reposent au cimetière de la Côte-des-Neiges (C 04518 S B). Edouard était cultivateur. À titre de maçon, il travailla aussi

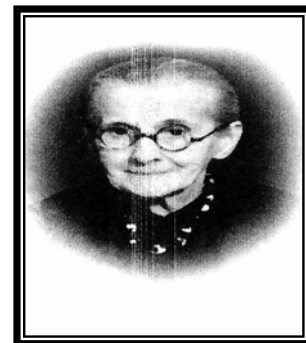

Eugénie Martineau
1857-1939

pour son frère aîné Onésime (Émilie Gagnon), entrepreneur et constructeur d'églises et d'édifices. Il était aussi le frère de Magloire (Marie Ménard), Éliana (Jean-Baptiste Arsenault), Procule (Lena Foster) et le demi-frère de Joséphus (Marie-Rose Roy), Alfred (Adèle Levac) et Adèle (Godfroy Montpetit). Des articles parus dans nos bulletins de juillet et décembre 2013 vous en donnent les précisions. Édouard et son épouse Eugénie s'étaient d'abord établis à St-Clet où leurs **7 enfants** sont tous nés et furent baptisés.

1. **J. ÉDOUARD ACHILLE** né le 1^{er} octobre 1887 et baptisé le 2 octobre. Son parrain était Magloire Martineau et sa marraine Marie Ménard. Il décéda le 25 octobre 1887 et fut inhumé à St-Clet le 27 octobre, à l'âge de 24 jours.
2. **J. VICTOR RAOUL** né et baptisé le 24 septembre 1888. Son parrain était Josephus Martineau et sa marraine Marie-Rose Roy. Il décéda le 19 avril 1889 et fut inhumé à St-Clet le 20 avril, à l'âge de 6 mois.
3. **ERNEST (Joseph Auguste)** né et baptisé le 14 octobre 1889. Son parrain était David Legault et sa marraine Délina Martineau. À St-Jean-Baptiste de Montréal le 25 août 1913, il épousa **Berthe Émilie Parenteau**, née le 23 mai 1891, fille d'Omer Parenteau et de Rosilda Rousseau (mariés à St-Hugues de Bagot le 15 juillet 1890 et résidant en la paroisse St-

Irénée de Montréal). Ernest était comptable pour la Commission des Écoles catholiques de Montréal (C.E.C.M.). Berthe Émilie décéda le 15 novembre 1966 et fut inhumé le 19 novembre après des funérailles en l'église du Très-Saint-Sacrement de Lachine, à l'âge de 75 ans. Ernest décéda le 14 juillet 1974 et fut inhumé le 17 juillet après des funérailles en l'église St-André-Apôtre de Montréal, à l'âge de 84 ans. Tous deux reposent au cimetière de Côte-des-Neiges.



Ernest et Émilie Berthe eurent 11 enfants tous baptisés à St-Jean-de-la-Croix de Montréal, sauf l'aînée qui fut baptisée à St-Jean-Baptiste de Montréal.

- 1) **Bernadette (M. Philomène)**, née le 11 février 1915 (baptisée le 12). Elle décéda à Montréal le 18 avril 2008 et fut inhumée à Côte-des-Neiges le 24 avril, à l'âge de 93 ans.
- 2) **Laurent (J. Edouard Ernest Ignace Viateur)**, né le 26 juillet 1916 (baptisé le 27). Il décéda à Montréal le 4 mai 2001 et fut inhumé le 25 mai, à l'âge de 84 ans. À Notre-Dame de Beauport le 13 janvier 1947, Laurent avait épousé **Sabine Guillot**, née à Notre-Dame de Beauport le 31 août 1915, fille de Georges Guillot et d'Odile Parent. Sabine décéda à Montréal le 31 août 2011, jour de son anniversaire, et fut inhumé le 15 septembre, à l'âge de 96 ans. Tous deux reposent au cimetière de Côte-des-Neiges. **Laurent et Sabine eurent 3 enfants : Jacques, Pierre et Paul.**

- 3) **Maurice, abbé** né le 3 janvier 1918 (baptisé le 7). Ordonné prêtre le 20 juin 1943, il fut nommé alors professeur de sciences au Collège de l'Assomption. En 1946, l'archevêché lui offre la possibilité d'aller se perfectionner dans les matières qu'il enseigne. Il étudia alors trois ans à la Faculté des Sciences de l'Université de Montréal. En 1949, il revient à l'Assomption où il enseigne les mathématiques et la physique, poste qu'il occupe avec succès pendant treize ans. Il contribue à l'essor des sciences à ce collège en créant un laboratoire moderne pour favoriser et encourager la recherche. En février 1962, il devient le curé-fondateur de la paroisse du Précieux-Sang à Repentigny. Il y réalise de grandes choses et pour lui témoigner leur reconnaissance, les paroissiens donnent son nom à une rue et à une école régionale. En mai 1965, vu ses talents d'administrateur, l'archevêché lui propose une nouvelle cure, la paroisse du Très-Saint-Sacrement de Lachine. Il relève cette paroisse de la faillite dans laquelle elle s'engageait. En novembre 1968, il devient curé de la paroisse Saint-Isaac-Jogues de Montréal. Le 28 novembre 1978, il fut accueilli par les paroissiens de la paroisse Saint-Jude de Montréal (Ahuntsic). Sa mort est survenue à Chertsey (dans Lanaudière), le 2 décembre 1993, à l'âge de 75 ans. Un premier service funèbre eut lieu le mercredi 7 décembre, en l'église paroissiale Saint-Théodore de Chertsey. A Montréal, un

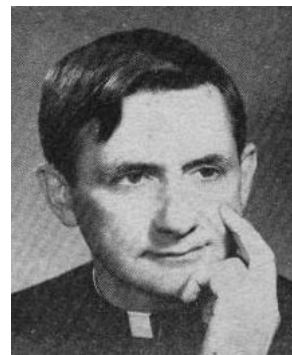

second service eut lieu le jeudi 8 décembre, en l'église Saint-Jude.

- 4) **Viateur, père c.s.v.** né le 4 septembre 1920 (baptisé le 5). Ordonné prêtre le 8 juin 1947, il a œuvré principalement en éducation et dans le ministère paroissial. Le Collège Bourget de Rigaud, le Collège de Matane et celui de Saint-Joseph d'Otterburne (Manitoba) ont été les témoins de son dévouement auprès des jeunes. Par la suite, il fut vicaire à la paroisse Saint-Viateur d'Outremont et successivement curé aux paroisses Sainte-Madeleine de Rigaud et Sainte-Anne de Prescott (Ontario). Après quelques années à titre d'aumônier à la Résidence Prescott-Russell, au Foyer Mont Roc et à l'hôpital de Hawkesbury, il a été accueilli à l'infirmierie communautaire de Joliette. Généalogiste émérite, il fut conseiller de la Société franco-ontarienne d'histoire et de généalogie (S.G.F.O.G.H.) et par son travail de recherches, il accumula une grande documentation sur l'histoire et la généalogie de sa famille, descendante de l'ancêtre Jacques Martineau. Il décéda au centre Champagneur de Joliette le 18 septembre 2005, à l'âge de 85 ans, dans la 63^e année de sa profession religieuse et la 59^e de son ordination presbytérale. Ses funérailles eurent lieu à Outremont, en la chapelle de la Maison Provinciale des clercs St-Viateur, le mardi 20 septembre 2005. Il fut inhumé au cimetière de la Congrégation à Rigaud.
- 
- 5) **Monique (M. Thérèse Jeanne-d'Arc)**, née le 27 juin 1922 (baptisée le 29). À St-Jean-de-la-Croix de Montréal le 11 octobre 1947, elle avait épousé **Raymond Gauvin**, né aux États-Unis le 20 janvier 1921, fils de Victor Gauvin et d'Anna Breton (mariés en 1920 à Lewiston, Androscoggin County, Maine, USA, et demeurant à Wilson, Hartford County, Connecticut, USA., d'une famille originaire de la région de Rivière-du-Loup). Après leur mariage, Monique et Raymond vécurent à Teaneck, New Jersey. Ils s'établirent plus tard en Caroline du Nord. Raymond décéda le 7 janvier 1995, à l'âge de 73 ans. Monique décéda le 12 janvier 2011, à l'âge de 88 ans. Tous deux reposent à l'Evergreen Cemetery, de Charlotte, Mecklenburg County, North Carolina (USA). **Monique et Raymond eurent 5 enfants Gauvin : Michèle, Denise, Louise, Odette et Suzanne.**
- 6) **Thérèse (M. Adrienne)**, née le 30 janvier 1924 (baptisée le 31). Elle décéda à Montréal le 19 juillet 1968 et fut inhumée le 23 juillet à Côte-des-Neiges, à l'âge de 44 ans.
- 7) **Marie (M. Joseph Fabiola Jeanne-d'Arc)**, née le 21 octobre 1925 (baptisée le 25). Elle décéda le 2 janvier 2009 et fut inhumée le 14 mars, à l'âge de 83 ans. À St-André-Apôtre de Montréal le 8 juillet 1961, elle avait épousé **Gaston Amyot dit Villeneuve**, né à St-Augustin de Deux-Montagnes (Mirabel) le 18 août 1920, fils de Joseph Amyot dit Villeneuve et de Sarah Chartrand. Gaston décéda le 5 mars 2009 et fut inhumé le 14 mars, à l'âge de 88 ans. Ils habitaient à Montréal. Tous deux reposent au cimetière de St-Augustin. **Marie et Gaston eurent 2 enfants Villeneuve : Michel et Chantal.**
- 
- 8) **André (J. Alfred)**, né le 9 juin 1927 (baptisé le 12). À St-Patrick de Québec le 30 juin 1956, il s'est marié à **Norma Power**, fille de Patrick Power et de Mary McCarthy. Ils se sont établis plus récemment à Oakville, Ontario. **André et Norma ont 3 enfants : Lise, Denis et Robert.**
- 9) **Georges (J. Guy)**, né le 23 novembre 1931 (baptisé le 28). Il décéda à Laval le 2 janvier 2010 et fut inhumé le 8 janvier au cimetière de Ste-Thérèse, à l'âge de 78 ans. À Ste-Élisabeth-du-Portugal de Montréal le 18 avril 1960, il avait épousé **Huguette Séguin**, fille d'Armand Séguin et de Bernadette Vincent. **Georges et Huguette ont eu 3 enfants : Josée, Nicole et Brigitte.**

10) **Edouard (J. Cléophas Réal)**, né le 19 mars 1934 (baptisé le 21). À St-Henri de Montréal le 26 novembre 1960, il s'est marié à **Huguette Tessier**, fille de Philibert Tessier et de Lucienne Daigneault. **Edouard et Huguette ont 2 enfants : Sylvie et Joanne.**

11) **Jacques (J. Laurent Gabriel)**, né le 26 sept.1936. Il décéda le 7 octobre 1936 et fut inhumé à Côte-des-Neiges le 8 octobre, à l'âge de 11 jours.

4. **HÉLÈNE (Marie-Anne Mélina)** née et baptisée le 21 novembre 1890. Son parrain était Jean-Baptiste Langevin et sa marraine Marcelline Leroux. À St-Jean-Baptiste de Montréal le 25 août 1913, elle épousa **J. Donat Hector Langevin**, agent et courtier d'immeubles, né à St-Clet le 16 juin 1891, fils d'Oscar Citoleux dit Langevin, forgeron, et d'Adélia Denis (mariés à St-Clet le 18 août 1885). Hector était inspecteur gérant de la Compagnie d'assurances La Sauvegarde. Il fut l'un des fondateurs des Caisses populaires de l'Immaculée-Conception, St-Stanislas et de Ste-Madeleine d'Outremont. Il fut marguillier à Ste-Madeleine d'Outremont et gouverneur à vie de l'Hôpital Ste-Jeanne-d'Arc de Montréal. Hector décéda le 19 mars 1977 et fut inhumé le 22 mars après des funérailles en l'église Ste-Madeleine d'Outremont, à l'âge de 85 ans. Hélène décéda le 8 décembre 1977 et fut inhumée le 10 décembre, à l'âge de 87 ans. Tous deux reposent au cimetière de Ste-Thérèse de Blainville. **Hélène et Hector eurent une fille Langevin baptisée à St-Jean-Baptiste de Montréal.**

1) **Madeleine (M. Philomène, Eugénie, Adélia)** née le 19 juin 1914 (baptisée le 20). À Ste-Madeleine d'Outremont le 14 août 1933, elle épousa **Cléophas St-Aubin**, étudiant en droit, né à Notre-Dame de Montréal le 18 avril 1909, fils de Cléophas St-Aubin et d'Antonia Robillard. Demeurant en la paroisse St-Louis-de-France de Montréal, Madeleine décéda le 26 mars 1937 et fut inhumée à Côte-des-Neiges (00104 C) le 29 mars, à l'âge de 22 ans. Cléophas se remaria à Jacqueline Lecavalier, à N.D.-des-Neiges de Montréal le 25 janvier 1940. Demeurant à St-Germain d'Outremont, il décéda le 22 septembre 1986 et fut inhumé le 24 septembre, à l'âge de 77 ans. De sa 2^e union, Cléophas eut 6 enfants : Michel, Louis, Marie, Francine, Jacqueline et Danielle.

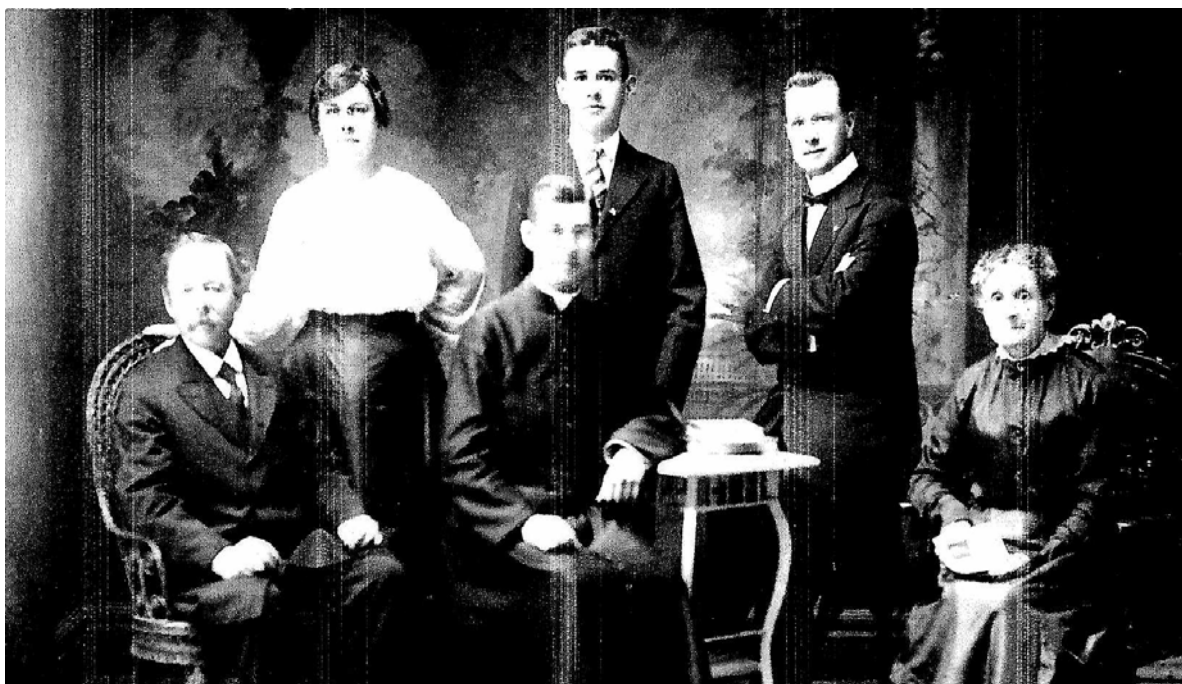

De gauche à droite : Assis : Edouard Martineau, le père Édouard Martineau c.s.v., Eugénie Martineau. Debout : Hélène Martineau-Langevin, Wilfrid Martineau, devenu prêtre, et Ernest Martineau.

À leur décès, Hélène et Hector laissèrent une parente très considérée, Agnès Martineau, née à Ste-Catherine d'Alexandrie de Montréal le 23 novembre 1913, fille de Zénon Martineau et d'Auréa Laberge. Zénon Martineau étant le frère de Madame Édouard Martineau, née Eugénie Martineau, Agnès était la nièce de cette dernière et la cousine germaine d'Hélène. Célibataire, Agnès décéda le 4 février 1989 et fut inhumée à Ste-Thérèse le 8 février, à l'âge de 75 ans.

5. **ÉDOUARD père c.s.v. (Joseph Hector)** né le 20 mars 1893 et baptisé le 21 mars. Son parrain était Jean-Baptiste Arseneault et sa marraine Éliana Martineau. Il fit ses études classiques au Collège Bourget de Rigaud (1906-1913) et ses études théologiques au Grand Séminaire de Montréal, avant d'être ordonné prêtre en l'Église St-Jean-Baptiste de Montréal le 9 juillet 1916. Il chanta sa première messe en l'église de St-Clet le 16 juillet 1916. Entré chez les clercs de Saint-Viateur le 2 octobre 1916, il fit profession perpétuelle le 24 juillet 1921. Professeur à Rigaud, au Scolasticat de Théologie d'Outremont et au Séminaire de Joliette, il se rendit étudier à l'Angelicum, à Rome, en 1924, où il décrocha un doctorat en philosophie. De retour au Canada, il oeuvra au Collège Bourget, tour à tour comme professeur de philosophie, responsable de l'Action Catholique (J.E.C.), père spirituel, directeur du Sanctuaire de Lourdes de Rigaud (1929-1931), puis supérieur (1941-1943). Commença alors pour lui une seconde carrière, celle d'aumônier et de prédicateur de retraites. Résidant à l'école Jean-Talon de Montréal, il exerçait son ministère sacerdotal partout au Canada, et même aux États-Unis. Il célébra ses noces d'or de vie religieuse en novembre 1966. Il prit sa retraite en 1967, à la Résidence provinciale des C.S.V., à Outremont, ce qui ne l'empêcha pas de poursuivre son ministère à la paroisse Saint-Viateur. Il décéda au Centre Champagnieur de Joliette le 28 avril 1980, dans sa 64^e année de sacerdoce et sa 63^e année de profession religieuse, à l'âge de 87 ans. Après des funérailles en l'église St-Viateur d'Outremont, il fut inhumé le 1^{er} mai au cimetière de sa Congrégation à Rigaud.

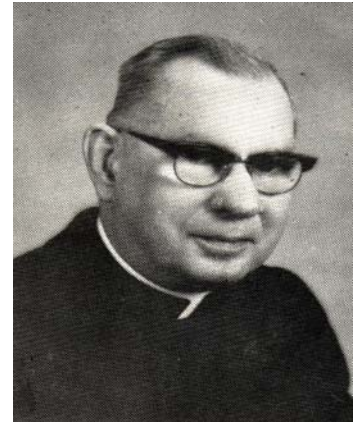

6. **M ÉLISABETH YVONNE** née le 16 octobre 1895 et baptisée le 17 octobre. Son parrain était Alfred Martineau et sa marraine Adèle Levac. Elle décéda le 23 mars 1896 et fut inhumée à St-Clet, à l'âge de 5 mois.

7. **WILFRID abbé (Joseph Aimé)** né et baptisé le 3 novembre 1897. Son parrain était Victor St-Pierre et sa marraine Rose-Anna Martineau. Il fit ses études secondaires à l'Académie St-Jean-Baptiste de Montréal, de 1904 à 1911, et au collège Bourget de Rigaud, de 1911 à 1918. Il devint séminariste au Grand Séminaire de Montréal, de 1918 à 1921. Il fut ordonné prêtre en la Basilique de Montréal le 29 juin 1922. Il chanta sa première messe en l'église St-Jean-Baptiste de Montréal le 2 juillet 1922. Il enseigna ensuite au collège de St-Jean-d'Iberville de 1921 à 1923, alors qu'il fut nommé vicaire à la paroisse Notre-Dame-des-Anges, à Cartierville. Il fut aussi vicaire à la paroisse Notre-Dame-des-Sept-Douleurs de Verdun ainsi qu'à la paroisse des Saints-Anges de Lachine. Il fut aussi successivement aumônier à l'Hôpital St-Joseph de Lachine et aux Hôpitaux St-Jean-de-Dieu et St-Luc, de Montréal. Il fut curé de la paroisse St-Léonard-de-Port-Maurice en 1948 et 1949. Depuis 1949, il était retiré à la paroisse St-Marc de Rosemont. Il y décéda le 10 septembre 1953, à l'âge de 56 ans. Il fut inhumé dans le lot familial au cimetière de Côte-des-Neiges, le 14 septembre suivant.



Pour compléter cette recherche familiale, découvrez à la page suivante un tableau généalogique réalisé par Pierre Boileau, le 1^{er} octobre 1990. Ce tableau présente et explique l'implexe des ancêtres de la branche familiale du couple Édouard et Eugénie Martineau, issu de cousins de la même souche, leurs arrière-grand-pères respectifs étant frères.

Sources : Banques de données : Ancestry (actes de l'État civil du Québec). Généalogie Québec (Drouin). Société de généalogie canadienne-française (SGCF). BMS2000. Mes aïeux. Index des mariages et décès du Québec 1926-1996. Archives de la famille Édouard Martineau, de Claire Martineau-McManus et de Lucien Martineau.

À la mémoire d'Ernest Martineau

32 QUARTIERS DE
Bernadette, Laurent, Maurice, Viateur, Monique,
Thérèse†, Marie, André, Georges, Édouard et Jacques†
MARTINEAU

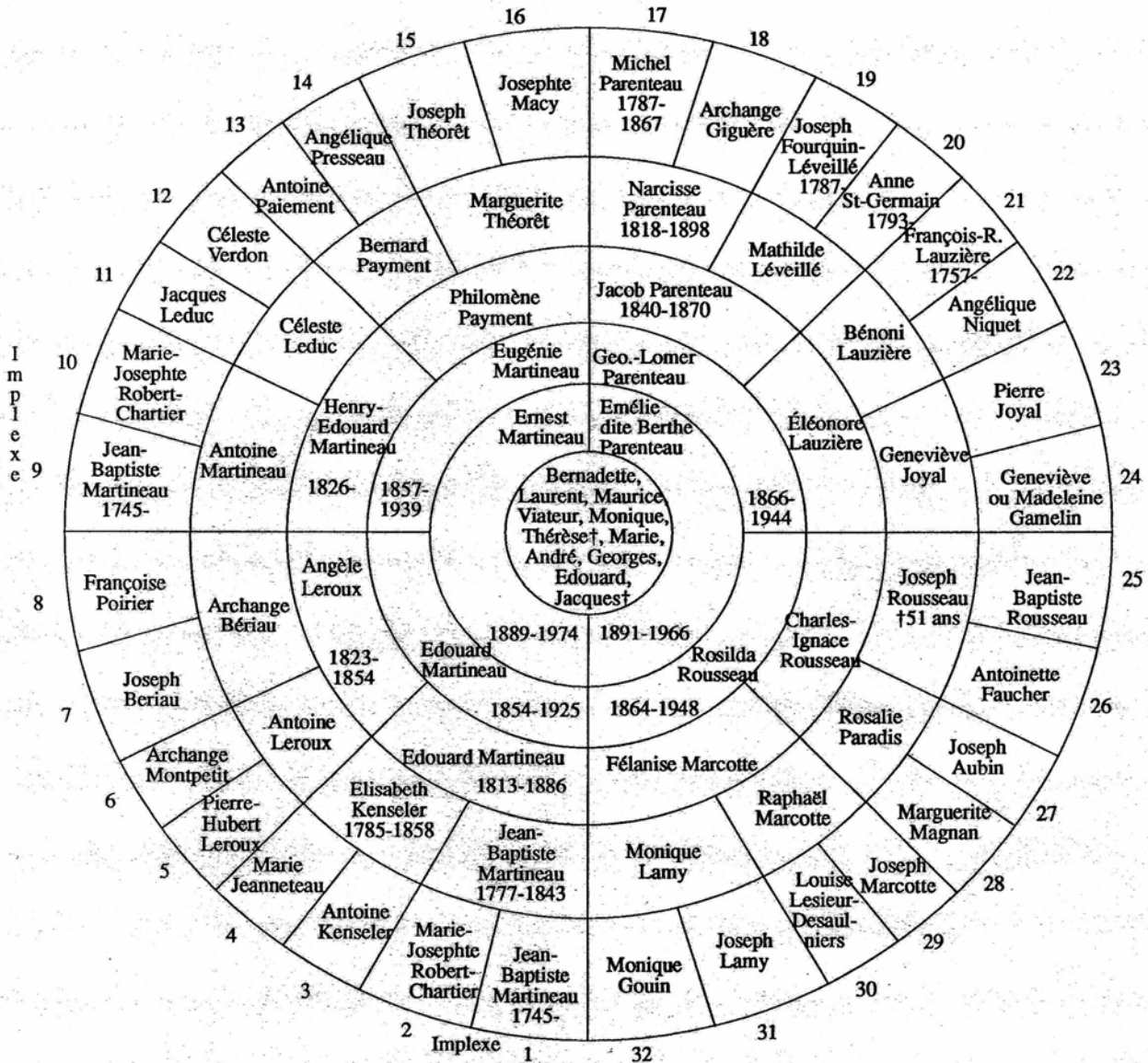

L'IMPLEXE DES ANCETRES = 30/32

ou 30 ancêtres différents au lieu de 32 à la sixième génération.

Le nombre des ancêtres réels est toujours inférieur à celui des ancêtres théoriques.

Ainsi les quadrisaïeux Jean-Baptiste Martineau et M.-Josephte Chartier dit Robert apparaissent deux fois

(1, 2, 9 et 10) car de leurs enfants Jean-Baptiste et Antoine naissent

les cousins germains Édouard et Henry-Édouard.

Les grands-parents Édouard et Eugénie Martineau sont donc cousins issus de germains ou cousins au 2e degré ou encore petits-cousins; ils sont parents au 6e degré en droit civil et au 3e degré en droit canonique.

© Pierre Boileau - Montréal - 1er octobre 1990

LOUIS MARTINEAU-ST-ONGE et Julie Lemaître-Auger

Une grande famille et descendance

par Michel St-Onge

Voici le deuxième d'une série d'articles ayant pour but de présenter les enfants d'Alexis Martineau-St-Onge et de Marie-Louise Fréchette. Ce présent récit concerne le quatrième de leur famille, soit Louis Martineau-St-Onge, arrière-grand-père de Bertrand St-Onge, membre de notre association. Ce dernier est le fils de Donat et le petit-fils d'Hilarion. Louis était le frère de mon arrière-grand-père Hilaire Martineau-St-Onge, sujet d'un article paru dans notre numéro de juillet 2014. Débutant par les grandes lignes de sa vie, de sa naissance à Saint-Léon-le-Grand (comté de Maskinongé) jusqu'à son établissement et son implication à St-Boniface-de-Shawinigan, cet article présente sa famille et sa descendance, couvrant un total de 4 générations. Il met l'accent sur la structure familiale, à laquelle se greffent les étapes principales de sa vie. Aux données puisées dans les banques disponibles au public s'ajoutent des extraits de documents (monographies paroissiales comprenant des références et anecdotes; journaux; photographies ayant pu être recueillies) qui viennent compléter le tableau. Avec le concours de ces descendants, des ajouts ou corrections pourraient éventuellement compléter et parfaire ce travail, tant du point de vue généalogique qu'historique. Un héritage patrimonial pour cette descendance.

TITRE D'ASCENDANCE de LOUIS MARTINEAU-ST-ONGE VI

Mathurin I Martineau dit Saintonge	Madeleine Fiset	Abraham & Denyse Savard	Sainte-Anne-de-Beaupré – 16-07-1690
Simon II Martineau dit Saintonge	Geneviève Arcand	Simon & Madeleine Isnard	Saint-Joseph de Deschambault – 25-02-1726
Simon III Martineau-St-Onge	Madeleine Pichette	Jean & Madeleine Paillé	Saint-Antoine de Louiseville – 27-08-1764
Alexis IV Martineau-St-Onge	Angélique Billy St-Louis	Michel & Angélique (Angèle) Saucier	Saint-Antoine de Louiseville – 07-11-1803
Alexis V Martineau-St-Onge	Marie-Louise Fréchette	Antoine & Félicité Charrette	Saint-Léon-le-Grand – 23-11-1830
Louis VI Martineau-St-Onge	Julie Lemaître-Auger	Benjamin L. Auger & Geneviève Lacerte	Saint-Léon-le-Grand – 11-10-1864

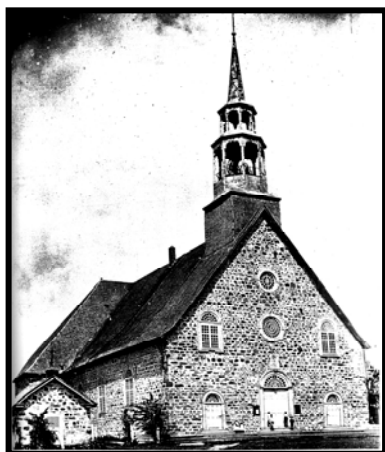

L'église de St-Léon terminée en 1824, où fut baptisé Louis en 1837. Il s'y maria en 1864. Elle eut cette apparence jusqu'à l'agrandissement de 1914. Source : Livre des Fondations de la paroisse, 2001, p. 89

Louis naquit à St-Léon-le-Grand le 14 avril 1837 et y fut baptisé le même jour, du mariage d'Alexis Martineau-St-Onge et de Marie-Louise Fréchette. Son parrain était Louis Gagnon et sa marraine Mathilde Fréchette.

Quatrième dans l'ordre et troisième fils de la famille, il était le frère de : **Hilaire** 1831 (M : Adéline Chainé 1854); **Marie-Louise** 1833 (M : Antoine Lesieur-Désaulniers 1854); **Antoine** 1835, fondateur du village Saintonge de Shawinigan, (M : Olivine Lesieur-Désaulniers 1859 - Clarisse Thisdelle 1868 - Eutychie Lamothe 1887); **Mathilde** 1839; **Philomène** 1841 (M : Augustin Lambert 1861); **Rose-de-Lima** 1843 (M : Édouard Gerbeau 1874); **Alexis** 1845 (M : Caroline Bergeron 1873); **Narcisse** 1847 (M : Azilda Paquin 1874 et Anny Lessard 1901); **Mathilde** 1849 (M : Narcisse Chainé 1872); **Julie** 1851 (M : François-Xavier Martel 1871 et Jean-Baptiste Lemaître-Auger 1910).

Au recensement du Bas Canada (soit la province de Québec) de 1851, Louis est enregistré, sous le patronyme St-Onge, comme vivant chez ses parents sur la concession dite Barthélémy de la paroisse St-Léon-le-Grand, faisant partie à l'époque du comté de St-Maurice. Il est dit journalier, âgé de 14 ans, et de religion catholique.

Le 11 octobre 1864, à l'âge de 27 ans, sous le patronyme Martineau St-Onge, en l'église de St-Léon-Le-Grand, Louis épousa Julie Lemaître-Auger, âgée de 16 ans, née le 18 juin 1846 et baptisée le 19 juin à Ste-Anne de Yamachiche, du mariage de Benjamin Lemaître-Auger et de

Geneviève Lacerte. Son parrain avait été Thomas Lacerte et sa marraine Julie Leblanc.

Contrat de mariage

Le 30 septembre précédent, le couple s'était présenté chez le notaire Pierre-Charles Bazin pour signer un contrat de mariage, dans les minutes portant le numéro 1273. Le 10 octobre suivant, ils se présentèrent chez le notaire Thomas-Théodore Rivard pour signer un second contrat de mariage, dans les minutes portant le numéro 140.

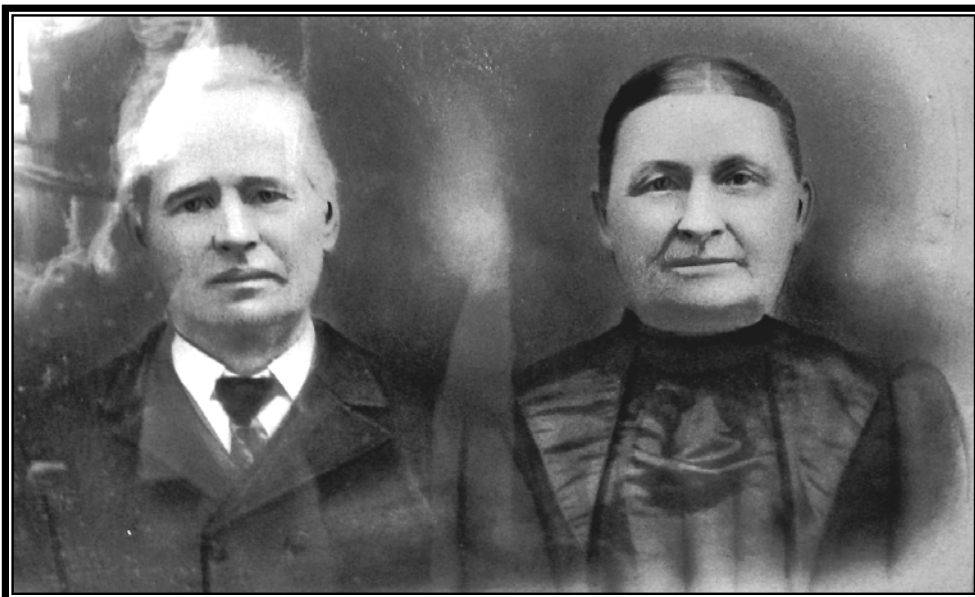

Louis Martineau-St-Onge et Julie Lemaître-Auger

Installation à St-Boniface-de-Shawinigan

Louis s'était vu attribuer un morceau de terrain en bois debout dans un rang qu'on nommera, plus tard, le « Grand 4 » de St-Boniface. Au premier recensement canadien de 1871, suite à la confédération canadienne de 1867, pour la paroisse Saint-Boniface de Shawinigan dans le comté de St-Maurice, Louis est toujours cultivateur, âgé de 34 ans. Avec sa femme Julie, âgée de 24 ans, il est parent de Louis (4 ans), Josaphat (2 ans) et Joseph (7 mois). De plus, au recensement de 1871, on constate que Louis était voisin de son frère Hilaire St-Onge (marié à Adéline Chaîné en 1854) qui s'y était installé environ dix ans auparavant,

soit en 1854. Les registres indiquent que leur frère Antoine St-Onge (marié à Olivine Lesieur-Désaulniers en 1859 puis à Clarisse Tysdelle en 1868) y est aussi installé depuis 1861. À juste titre, le *Chemin St-Onge* fait aujourd'hui la division des rangs Quatre et Cinq de la municipalité paroisse.

Dans les albums des 125^e et 150^e anniversaires de la fondation du village de St-Boniface, on trouve quelques précisions à son sujet : « C'est de St-Léon que Louis partit en 1862 pour défricher son lot à St-Boniface. Louis entreprit alors de défricher son lopin de terre et y construisit sa demeure en pièces sur pièces. Le 2^e étage servait de remise à grain et d'endroit pour y vanner ce grain. Les poutres et les planches sont équarries à la hache et planées à l'aide d'un rabot de bois. Une rallonge a été ajoutée vers 1909. En plus de cultiver sa terre, il a travaillé pour le gouvernement, lorsque le « bon parti » était au pouvoir. Doué d'une force herculéenne, fort comme deux hommes, doux comme un agneau, il était le pacificateur de la région lors des assemblées électorales houleuses qu'on qualifiait aussi d'assemblés politiques contradictoires.

Sur le plan social, tout comme son frère aîné Hilaire, Louis fut aussi marguillier de la paroisse de St-Boniface en 1893 et également conseiller de la municipalité paroisse de St-Boniface d'abord pour un mandat d'un an, en 1866-1867, et finalement pour un deuxième mandat de 8 ans, de 1884-1892.



Premier presbytère de 1861

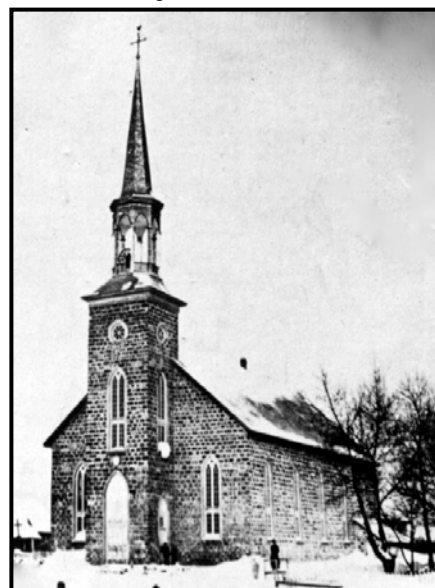

La 1^{ère} église de St-Boniface ouverte au culte en 1865 remplaça la petite chapelle de 1855. Les registres ouvrirent en 1861. Elle servit au culte jusqu'à l'incendie de 1921. Louis y fit baptiser ses 10 enfants dont 6 s'y sont mariés.

De l'union de Louis et Julie étaient nés **10 enfants**, dont cinq garçons et cinq filles, tous baptisés à St-Boniface :

1. **JULIE** naquit le 28 mars 1866 et fut baptisée le lendemain 29 mars. Son parrain était Hilaire St-Onge et sa marraine Adéline Chaîné. Elle décéda le 29 mars 1866 et fut inhumée à St-Boniface le 30 mars, à 2 jours.
2. **LOUIS Benjamin** naquit le 4 mars 1867 et fut baptisé le 6 mars. Son parrain était Benjamin Lemaître-Auger et sa marraine Geneviève Lacerte. À St-Sévère, le 9 avril 1888, il épousa **Azilda Lacerte**, née et baptisée à St-Sévère le 29 septembre 1868, fille de Léandre (Clément) Lacerte et de Rose-de-Lima Lacerte. Louis décéda le 12 juin 1916 et fut inhumé à Ste-Flore le 15 juin, à l'âge de 49 ans. Azilda se maria à Joseph Dosithée Désaulniers (veuf de Marie-Louise Ferron), à St-Marc de Shawinigan le 27 janvier 1920. En 3^e mariage, elle épousa Mathias Laliberté (veuf de Louise Delisle), à Christ-Roi de Shawinigan le 5 octobre 1943. Elle décéda à Shawinigan le 13 décembre 1948, à l'âge de 80 ans. **Louis et Azilda eurent 11 enfants**, tous nés et baptisés à Ste-Flore, sauf l'aîné baptisé à St-Boniface :

- 1) **JOSEPH Arclès Médéric** né le 4 février 1889. À Ste-Flore le 23 février 1914, il épousa **Marie Lafrenière**, née à Ste-Flore le 8 décembre 1894, fille de Benjamin Lafrenière et de Philomène Gélinas. Marie décéda le 21 octobre 1974 et fut inhumée le 23 octobre, à l'âge de 79 ans. Joseph décéda le 1^{er} septembre 1978 et fut inhumé le 4 septembre, à l'âge de 89 ans. Tous deux reposent au cimetière de St-Jean-des-Piles. **Joseph et Marie eurent 14 enfants dont** : 2 baptisés à Ste-Flore : Anonyme 1916 et Aurore Simone 1917; 11 baptisés à St-Marc de Shawinigan : Simone 1918, Armand 1920, Antoinette 1922 (Bernard Désaulniers 1942), Robert 1923 (Denise Doucet 1956), Marielle 1924 (Gilles Beaulieu 1943), Madeleine Thérèse 1925, Maurice 1926 (Marielle Veillette 1961), Aline 1928 (Léopold Gélinas 1955), Lucien 1929, Fidèle Rosaire 1931, Madeleine 1933 (Jean-Paul Sylvestre 1955) et une dernière baptisée à St-Jean-des-Piles : Thérèse 1938 (Marcel Adam 1960).
- 2) **J. ALFRED** né le 8 novembre 1890. Décédé le 20 octobre 1891 et inhumé le 22 octobre, à l'âge de 11 mois.
- 3) **J. HILARION dit ALFRED ou FREDDY** né le 22 septembre 1892. À St-Marc de Shawinigan le 12 septembre 1916, il épousa **Edelma (Émérentienne Emelda) Lafrenière**, née à Ste-Flore le 13 janvier 1897, fille de Fidélin Lafrenière et de Délia Caron. Freddy décéda à Montréal en octobre 1970 et fut inhumé le 9 octobre, à l'âge de 78 ans. Edelma décéda en décembre 1973 et fut inhumée le 17 décembre, à l'âge de 76 ans. Tous deux reposent au cimetière Notre-Dame-des-Neiges à Montréal. **Hilarion et Edelma eurent 11 enfants dont** : 4 baptisés à St-Marc de Shawinigan : Ovide 1918 (Theresa Macchia 1951), Gérard 1919 (Thérèse Fortin 1948), Angéline Marguerite 1921 et Léo 1923 (Yvette Fortin 1948), 1 baptisé à St-Vincent-Ferrier de Montréal : Simone 1926 (Léopold Fortin 1948) et 6 baptisés à St-Jean-de-la-Croix de Montréal : Jacqueline 1928, Annette 1930 (Jean-Charles Carbonneau 1951), Lucien 1933 (Pierrette Decelles 1953), Renée Marguerite Claire 1936, Monique 1937 (Eugène Limoges 1956) et Denise 1939 (Roger Daviault 1964 et Jean-Claude Therrien 1988).
- 4) **MARIE-ANNA** née le 19 février 1895. À Ste-Flore, le 18 juin 1912, elle épousa **Alfred Gélinas**, né à Ste-Flore le 25 octobre 1887, fils de Jean-Baptiste Gélinas et de Marie-Louise Gélinas. **Marie-Anna et Alfred eurent 5 enfants Gélinas**. Après la naissance de 4 filles à St-Paul de Grand-Mère : Élorianne (1913), Adrienne (1915), Annette Yvette (1917) et Suzanne (1920), on les retrouve au passage frontalier vers 1922, en route vers les États-Unis. Puis au recensement américain de 1940 avec une autre fille Simone (1926). Les mariages de leurs filles Annette Yvette (Dominique Ovide Lord 1939) et Simone (Anatole A. King 1944), à Notre-Dame-de-Lourdes de Fall River, Comté Bristol, Massachusetts, confirme qu'ils s'y sont établis. Se marièrent aussi : Élorianne (Léo Mathieu 1939) et Suzanne (Jean Normand Tessier 1946). Au bottin de Fall River en 1920, ils habitent le 91 Choate street et en 1947, ils sont au 110 Thomas street. Marie-Anna et Alfred décédèrent et furent inhumés aux États-Unis.
- 5) **EXIMA** née le 17 juin 1897. À Ste-Flore le 15 août 1916, elle épousa **Médéric Caron**, né à St-Boniface le 25 mai 1893, fils de Thomas Caron et d'Emma Lambert. Médéric décéda à Shawinigan le 3 septembre 1969 et fut inhumé le 6 septembre au cimetière de St-Boniface, à l'âge de 76 ans. Exima décéda à Shawinigan le 29 août 1971 et fut inhumée au cimetière de St-Gérard-des-Laurentides, à l'âge de 74 ans. **Exima et Médéric eurent 13 enfants Caron dont** : 5 baptisés à Sacré-Cœur de Baie-Shawinigan : Louis-Georges 1918 (Claire Giguère 1941), Armand Irénée 1920, sœur Cécile s.c.o. 1922, sœur Gemma s.c.o. 1924, Anne-Marie 1926 et 8 baptisés à St-Marc de Shawinigan : Thérèse 1927, André Jules 1929, Philippe Donat dit Joseph 1931 (Raymonde Cossette 1960), Paul-Émile 1932 (Colette Gauthier 1956), Alphonse 1933 (Monique Leblanc 1966), Jean-Marie 1935 (Pauline Poirier 1958), sœur Madeleine s.c.o. 1937 et André 1943.

- 6) **M. ANGÉLINA** née le 23 novembre 1899. Elle était postulante chez les sœurs de la Providence. Elle décéda, après 2 mois et 10 jours de religion, à la Maison Mère de Montréal le 26 octobre 1918 et fut inhumée le 28 octobre au cimetière de la communauté à l'Hôpital St-Jean-de-Dieu de Montréal, à l'âge de 18 ans.
- 7) **ANONYME** né le 10 avril 1902. Il décéda et fut inhumé à Ste-Flore le même jour.
- 8) **JOSEPH Borromé** né le 10 avril 1902. Il décéda le même jour et fut inhumé à Ste-Flore le 11 avril.
- 9) **M. BLANCHE EMELDA ALDA** née le 18 décembre 1904. Elle décéda le 17 février 1905 et fut inhumée à Ste-Flore le 19 février, à l'âge de 2 mois.
- 10) **J. Oscar ARMAND** né le 16 juillet 1908. Il décéda le 22 juillet 1908 et fut inhumé à Ste-Flore le 24 juillet, à 7 jours.
- 11) **GERMAINE Exima** née le 27 juillet 1913. À St-Bernard de Shawinigan le 15 octobre 1934, elle épousa **Armand Berthiaume**, né à Ste-Flore le 26 février 1909, fils de Ferdinand Berthiaume et de Cordélie Pothier. Armand décéda à Shawinigan le 14 mars 1954, à l'âge de 45 ans. **Germaine et Armand eurent 4 enfants Berthiaume** tous baptisés à St-Bernard de Shawinigan : Jacqueline 1937 (Louis Charest 1958), Claudette 1941 (Robert Gélinais 1968), Gilles 1942 (Mireille Désilets 1970) et Lise 1947 (Raymond Ayotte 1966). Germaine se remaria à son cousin germain **Henri St-Onge** (fils de Josaphat St-Onge et de Flora Lord, veuf de Marie-Ange Lafrenière), à St-Marc de Shawinigan le 9 juillet 1958. Henri décéda le 11 juillet 1984 et fut inhumé au cimetière St-Joseph de Shawinigan le 14 juillet, à l'âge de 81 ans. En 3^e mariage, elle épousa **Télesphore Prévost** (veuf de Rébecca Mallette), à St-Bernard de Shawinigan le 30 mai 1987. Télesphore décéda à Shawinigan le 4 juillet 1999 et fut inhumé au cimetière St-Joseph de Shawinigan le 7 juillet, à l'âge de 93 ans. Germaine décéda le 29 août 2000 et fut inhumée le 1^{er} septembre, à l'âge de 87 ans. Armand et Germaine reposent au cimetière de St-Gérard-des-Laurentides.

3. **JOSAPHAT** naquit le 27 octobre 1868 et fut baptisé le lendemain 28 octobre. Son parrain était Antoine St-Onge et sa marraine Philomène St-Onge. À St-Boniface, le 18 novembre 1889, il épousa **Flora Lord**, née à St-Boniface le 9 janvier 1871, fille de Godefroi Lord et de Sophie Pellerin. Flora décéda le 27 juin 1929 et fut inhumée le 29 juin, à l'âge de 58 ans. Josaphat se remaria à sa cousine germaine **Marie-Louise St-Onge** (fille d'Alexis St-Onge et de Caroline Bergeron, veuve d'Olivier Lafond), à St-Bruno de Guigues (Témiscamingue) le 10 juillet 1930. Josaphat décéda le 31 mars 1940 et fut inhumé le 3 avril, à l'âge de 71 ans. Marie-Louise, née à St-Léon-le-Grand le 30 avril 1874, décéda le 17 décembre 1945, à l'âge de 71 ans. Flora et Josaphat reposent au cimetière St-Joseph de Shawinigan. Marie-Louise repose au cimetière de St-Bruno de Guigues. **Josaphat et Flora eurent 16 enfants**, tous nés et baptisés à Ste-Flore, sauf l'aîné qui fut baptisé à St-Boniface :



- 1) **J.FÉLIX Lucien** né le 27 juillet 1891. Décédé le 9 avril 1892; inhumé à St-Boniface le 11 avril, à 8 mois.
- 2) **MARIA** née le 22 décembre 1892. À Ste-Flore le 4 juillet 1911, elle épousa **Adélarde Lafrenière**, né à Ste-Flore le 4 avril 1890, fils de Napoléon Lafrenière et de Flora Carbonneau. Maria décéda le 24 octobre 1968 et fut inhumée le 26 octobre, à l'âge de 75 ans. Adélarde décéda le 17 février 1969 et fut inhumé le 20 février, à l'âge de 78 ans. Tous deux reposent au cimetière St-Joseph de Shawinigan. **Maria et Adélarde eurent 6 enfants Lafrenière** tous baptisés à St-Bernard de Shawinigan : Lucienne 1914, Léo 1915 (Germaine Gélinais 1940), Simone 1917 (Edmour Buisson 1935), Rosa 1920 (Wellie Loranger 1941), Paul 1922 (Jeanne-d'Arc Bourassa 1948) et Gabrielle 1924 (Jos. E. Buisson 1947).
- 3) **AUORE** née le 27 avril 1894. À Ste-Flore le 15 octobre 1917, elle épousa **Elzéar Boisvert**, né à St-Paulin le 29 mai 1888, fils de Maxime Boisvert et d'Elzire Bellemare, veuf de Marie-Anne Gélinais. Aurore décéda à Shawinigan le 12 janvier 1952, à l'âge de 57 ans. Elzéar se remaria à Yvonne Bilodeau (veuve de Gérard Fillion 1919 et de Donat Dubé 1945), à Christ-Roi de Shawinigan le 16 mai 1953. Elzéar décéda à Shawinigan le 31 mai 1968, à l'âge de 80 ans. Yvonne se remaria à Adélarde Gélinais en 1969 et décéda le 22 janvier 1978, à l'âge de 80 ans. **Aurore et Elzéar eurent 6 enfants Boisvert** dont les 3 aînés furent baptisés à St-Paulin et les 3 autres à Ste-Flore : Laurette 1919 (Jean-Paul Milette 1945), Lucille 1921 (Wilfrid Milette 1945), Juliette 1923 (Rosaire Beauchamp 1944), Camille 1924 (Louissette Prévost 1952), Robert 1927 (Pauline Boisvert 1948) et Madeleine 1931 (Fernand Lafrenière 1951). De son 1^{er} mariage, Elzéar avait un autre fils né de cette union : Bruno 1916.
- 4) **MARIE-ANNE dite ANNA** née le 30 juillet 1895. À Ste-Flore le 13 avril 1915, elle épousa **Médéric Lafrenière**, né à St-Boniface le 24 juin 1893, fils de Joseph Lafrenière et de Rosanna Gélinais. Médéric décéda le 24 décembre 1968 et fut inhumé le 27 décembre, à l'âge de 75 ans. Anna décéda le 17 janvier

- 1969 et fut inhumée le 21 janvier, à l'âge de 73 ans. Tous deux reposent au cimetière St-Joseph de Shawinigan. **Anna et Médéric eurent 12 enfants Lafrenière** tous baptisés à St-Bernard de Shawinigan : Maurice 1916-1916, Louis Georges 1917 (Françoise Joncas 1943), Laurent 1919-1919, Yvette 1921 (Charles-Henri Lapointe 1957), Gisèle 1922 (René Aubry 1950), Germain 1924 (Lurette Brisson 1945), Roger 1926 (Monique Lafrenière 1950), Thérèse 1927-1943, Marcel 1929 (Jeannine Cloutier 1950), Roland 1930 (Élise Bellemare 1952), Jean-Claude 1933 (Marcelle Dubé 1957), Lucie 1934 (Yvon Lemoyne 1962).
- 5) **Flore EMMA** née le 29 janvier 1897. Décédée le 1^{er} octobre 1897 et fut inhumée le 2 octobre, à 8 mois.
- 6) **LUCIEN** né le 2 mai 1898. À Notre-Dame-des-Neiges de Charrette le 22 juillet 1922, il épousa **Marie-Anne Diamond**, née à St-Barnabé nord le 13 mai 1899, fille de Joseph Diamond et d'Odilie Mélançon. Lucien décéda le 17 avril 1962 et fut inhumé le 23 avril, à l'âge de 63 ans. Marie-Anne décéda le 9 mai 1967 et fut inhumée le 13 mai, à l'âge de 67 ans. Tous deux reposent au cimetière St-Joseph de Shawinigan. **Lucien et Marie-Anne eurent 8 enfants** tous baptisés à St-Pierre de Shawinigan : Maurice 1924 (Jacqueline Duval 1948), Jean-Paul 1925 (Lina DesRoberts 1951), François 1927 (Lucille Boudreault 1952), Pierrette 1929 (Jacques Plante 1969), Claude 1931 (Gervaise Ruel 1957), Roland 1932 (Réjeanne Nadeau 1967), Gilles 1933 (Claudette Garand) et Julien 1942.
- 7) **ORIGÈNE** né le 11 décembre 1899. À St-Boniface-de-Shawinigan le 30 juin 1924, il épousa **Alice Héroux**, née à St-Boniface-de-Shawinigan le 14 décembre 1901, fille de Pierre Héroux et d'Aurore Grenier. Alice décéda le 16 avril 1936 et fut inhumée le 20 avril, à l'âge de 34 ans. Origène décéda le 26 avril 1947 et fut inhumé le 29 avril, à l'âge de 47 ans. Tous deux reposent au cimetière St-Joseph de Shawinigan. **Origène et Alice eurent 2 enfants** baptisés à St-Bernard de Shawinigan : Bernard (Huguette Bellemare 1954) et Lucie 1932 (Robert Léger 1955).
- 8) **EMMA** née le 26 avril 1901. À Ste-Flore le 18 juin 1919, elle épousa **Liguori Lafrenière**, né à Ste-Flore le 27 juin 1898, fils de Benjamin Lafrenière et de Philomène Gélinas. Liguori décéda le 5 septembre 1973 et fut inhumé le 8 septembre, à l'âge de 75 ans. Emma décéda le 31 octobre 1994 et fut inhumée le 4 novembre, à l'âge de 93 ans. Tous deux reposent au cimetière St-Joseph de Shawinigan. **Emma et Liguori eurent 8 enfants Lafrenière** dont les 4 aînés furent baptisés à St-Marc de Shawinigan et les 4 autres à St-Pierre de Shawinigan : Anna 1920 (Bruno Ferland 1947), Monique 1922 (Alide Vincent 1943), Annette Marguerite 1923-1924, Marguerite 1924 (Ernest Lemieux 1946), Irène 1926 (Éloi Lafrenière 1950), Jeanne 1927 (Paul-Henri Pellerin 1950), Pierrette 1928 (Gaston Beauregard 1951) et Lucien 1930 (Madeleine Forget 1951).
- 9) **HENRI** né le 6 août 1902. À St-Boniface-de-Shawinigan le 2 janvier 1924, il épousa **Marie-Ange Lafrenière**, née à St-Boniface-de-Shawinigan le 7 mai 1905, fille de Joseph Lafrenière et de Rose-Anna Gélinas. Marie-Ange décéda le 14 mars 1957, à l'âge de 51 ans. **Henri et Marie-Ange eurent 3 enfants** dont l'aînée fut baptisée à St-Pierre de Shawinigan et les 2 suivants à St-Gérard-des-Laurentides : Cécile 1924 (Gaston Matteau 1946), Camille 1926 (Huguette Paquin 1952) et Gratia 1927 (Rémi Matteau 1947). Henri se maria à sa cousine germaine **Germaine St-Onge** (fille de Louis St-Onge et d'Azilda Lacerte, veuve d'Armand Berthiaume), à St-Marc de Shawinigan le 9 juillet 1958. Henri décéda le 11 juillet 1984 et fut inhumé le 14 juillet, à l'âge de 81 ans. Marie-Ange et Henri reposent au cimetière St-Joseph de Shawinigan. Germaine décéda le 29 août 2000 et fut inhumée au cimetière de St-Gérard-des-Laurentides le 1^{er} septembre, à l'âge de 87 ans.
- 10) **IRÈNE** née le 12 mars 1904. À Ste-Flore le 30 juin 1924, elle épousa **Origène Lafrenière**, né à Ste-Flore le 27 décembre 1899, fils de Joseph Lafrenière et de Rose-Anna Gélinas. Irène décéda le 22 décembre 1925 et fut inhumée au cimetière St-Joseph de Shawinigan le 24 décembre, à l'âge de 21 ans. **Irène et Origène eurent une fille Lafrenière** baptisée à St-Pierre de Shawinigan : Madeleine 1925 (Dominique Beaumier 1946). Origène se maria à M. Louise Grenier, à St-Barnabé nord le 22 novembre 1926. Origène décéda le 18 mai 1980 et fut inhumé le 21 mai, à l'âge de 80 ans. Marie-Louise décéda le 19 février 1988 et fut inhumée le 22 février, à l'âge de 87 ans. Origène et Marie-Louise furent inhumés au cimetière St-Michel de Shawinigan Sud. De cette 2^e union, Origène eut 11 enfants : Rosaire 1927, Gabriel 1929, Gérard 1930, Aline 1931, André 1932, Marguerite 1933, Angèle 1935, Annette 1936, Lurette 1937, Mariette Thérèse 1938, René 1940.
- 11) **FLORENCE** née le 13 novembre 1905. À St-Marc de Shawinigan le 18 octobre 1945, elle épousa **Léo Renaud**, baptisé à St-Pierre de Shawinigan le 22 août 1907, fils de Joseph Renaud et de Georgianna Verrette, veuf d'Aida Beaulieu. Léo décéda le 18 août 1969, à l'âge de 61 ans. Florence décéda le 15 décembre 1972 et fut inhumée le 19 décembre, à l'âge de 67 ans. Tous deux reposent au cimetière St-Joseph de Shawinigan. **Florence et Léo eurent une fille Renaud** baptisée à St-Marc de Shawinigan :

Thérèse 1947 (Claude Lefebvre 1969). De son 1^{er} mariage, Léo avait 3 enfants : Orise 1937, Jean-Marc 1938 et Carmen 1939.

- 12) **M. BERNADETTE Yvonne** née le 10 septembre 1907. Elle décéda le 27 juillet 1908 et fut inhumée à Ste-Flore le 28 juillet, à l'âge de 10 mois.
- 13) **J. ARMAND ALPHONSE** né le 22 janvier 1909. Il décéda le 25 janvier 1909 et fut inhumé à Ste-Flore le 27 janvier, à l'âge de 3 jours.
- 14) **J. Armand CAMILLE** né le 8 avril 1910. Il décéda le 9 octobre 1922 et fut inhumé à Ste-Flore le 11 octobre, à l'âge de 12 ans.
- 15) **JOSEPH** né le 18 mars 1912. À St-Pierre de Shawinigan le 31 décembre 1934, il épousa **Rachel Bergeron**, née à St-Paulin le 21 septembre 1914, fille d'Henry Bergeron et de Bessie Lysight, Rachel décéda le 11 avril 1992 et fut inhumée le 15 avril, à l'âge de 77 ans. Joseph décéda le 10 mai 2005 et fut inhumé le 14 mai, à l'âge de 93 ans. Tous deux reposent au cimetière St-Joseph de Shawinigan. **Joseph et Rachel eurent 3 enfants** baptisés à St-Pierre de Shawinigan : Doris 1935 (Jacques St-Onge 1957), Michel 1941 (Lise Héroux 1965) et Laurent 1945 (Danielle Buisson 1970 et Johanne Roch 1976).
- 16) **BERNADETTE** née le 21 octobre 1913. À St-Pierre de Shawinigan le 25 octobre 1933, elle épousa **Lucien Grenier**, né à St-Pierre de Shawinigan le 1^{er} décembre 1909, fils de Joseph Grenier et d'Amandine Bournival, de Baie-Shawinigan. Lucien décéda le 9 novembre 1981 et fut inhumé le 12 novembre, à l'âge de 71 ans. Bernadette décéda le 29 octobre 1987 et fut inhumée le 2 novembre, à l'âge de 74 ans. Tous deux reposent au cimetière St-Joseph de Shawinigan. **Bernadette et Lucien eurent 8 enfants Grenier** dont l'aînée fut baptisée à Ste-Thérèse-d'Avila de Dolbeau : Hélène 1934 (Jean-Louis Groulx 1956) et les suivants furent baptisés à St-Pierre de Shawinigan, sauf Thérèse et Jacques qui furent baptisés à St-Bernard de Shawinigan : Denise 1935 (Claude Lacoursière 1957), Thérèse 1937 (Lucien Pelletier 1959), André 1939 (Louise Normandeau 1964), Jacques 1941 (Huguette Guay 1964 et Mireille Béland), Louise 1944 (Pierre Riopel 1964), Claude 1949 (Lise Lefèvre 1972) et Pierre 1950.

4. **J. Alexis HILARION** naquit 25 août 1870 et fut baptisé le 27 août. Son parrain était Alexis St-Onge et sa marraine Marie-Louise Fréchette. À St-Boniface, le 4 juillet 1893, il épousa **Eugénie Lampron**, née à St-Boniface le 6 juin 1875, fille de Sévère Lampron et d'Adéline Lord. Hilarion décéda le 25 janvier 1940 et fut inhumé le 29 janvier, à l'âge de 69 ans. Eugénie décéda le 23 juin 1959 et fut inhumée le 26 juin, à l'âge de 84 ans. Tous deux reposent au cimetière de St-Boniface. **Hilarion et Eugénie eurent 12 enfants**, dont les 3 aînés furent baptisés à Ste-Flore et les 9 autres à St-Boniface-de-Shawinigan :

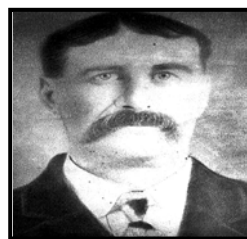

- 1) **PHILIAS** né le 19 avril 1894. À St-Boniface le 4 mai 1921, il épousa **Valéda Bourassa**, née à St-Boniface le 2 octobre 1893, fille de Sergius Bourassa et de Délia Lacerte. Valéda décéda le 18 juillet 1972 et fut inhumée le 22 juillet, à l'âge de 78 ans. Philias décéda le 19 août 1972 et fut inhumé le 23 août, à l'âge de 78 ans. Tous deux reposent au cimetière St-Paul de Grand-Mère. **Philias et Valéda eurent 6 enfants** tous baptisés à St-Boniface : Lucille 1922 (Lorenzo Chaîné 1941), Monique 1924 (Ubaldo Diamond 1954), Aline 1928 (Marcel Angel 1950), Charles 1930 (Marianne Gélinais 1956), Julienne 1932 (Alonzo Magnan 1956) et Réjeanne 1935 (Claude Dufresne 1963).
- 2) **CLÉOPHAS** né le 22 octobre 1895. À St-Étienne-des-Grès, le 29 juin 1927, il épousa **Marie-Ange Lemire**, née à St-Étienne le 6 mai 1902, fille d'Onésime Lemire et de Rébecca Désaulniers. Cléophas décéda le 18 novembre 1969 et fut inhumé le 21 novembre, à l'âge de 74 ans. Marie-Ange décéda le 6 août 1994 et fut inhumée le 9 août, à l'âge de 92 ans. Tous deux reposent au cimetière de St-Boniface. **Cléophas et Marie-Ange eurent 9 enfants** tous baptisés à St-Boniface : Jean-Paul 1929 (Angèle Bourassa 1956), Ange-Aimé 1931 (Jacqueline Chaîné 1955 et Madeleine Paquet 1986), Bernard 1934 (Rolande Gélinais 1964), Jacqueline 1936 (Gérard Gélinais 1956), Candide 1938 (Roger Lampron 1959), Blandine 1940 (Raymond Blais 1977), Rita 1942 (Réjean Leblanc 1963), Marcel 1944 (Cécile Richard 1967 et Denise Lampron) et Thérèse 1945.
- 3) **Émilda dite AURÉA** née le 24 août 1897. À St-Boniface-de-Shawinigan le 17 juillet 1917, elle épousa **Hector Gélinais**, né à Ste-Flore le 9 avril 1892, fils de Pierre Gélinais et de Mathilda Bellemare. Hector décéda le 7 mai 1945 et fut inhumé le 10 mai, à l'âge de 53 ans. Auréa décéda le 13 juillet 1971 et fut inhumée le 16 juillet, à l'âge de 73 ans. Tous deux reposent au cimetière St-Joseph de Shawinigan. **Auréa et Hector eurent 15 enfants Gélinais** dont les 6 aînés furent baptisés à Sacré-Cœur de Baie-Shawinigan et les 9 suivants

furent baptisés à St-Marc de Shawinigan : Cécile Simone 1919, Arthur Émile 1920, Alice 1922 (Georges E. Lavergne 1948), Maurice 1923 (Gisèle Pouliot 1949), Yvette 1924 (Henri-Paul Gélinas 1947), Thérèse 1927 (Henri-Paul Gauthier 1948), Yolande 1928 (Sylvio Matteau 1947), Cécile 1929 (André Carrier 1951), Donat 1931 (Julienne Comeau 1953), Lilianne Hélène 1934, Jean-Pierre 1935 (Lucille Viboux 1967), Carmelle 1936 (Pierre Rousseau 1959), Paul André 1938, Jacques 1939 (Micheline Héту 1966), Claude 1941 (Claudette Milette 1969).

- 4) **EXIMA Victoria** née le 2 janvier 1900. Elle décéda le 19 février 1900 et fut inhumée à St-Boniface le 20 février, à l'âge d'un mois.
- 5) **Hilarion dit JOSEPH** né le 19 mars 1901. À St-Boniface le 2 février 1921, il épousa sa petite-cousine **Marie-Anne Martel**, née à St-Boniface le 12 mai 1901, fille de Josaphat Martel et de Rose-Anna Ricard et petite-fille de François-Xavier Martel et de Julie St-Onge. Cette dernière Julie était la sœur de Louis, grand-père de Joseph. Joseph décéda le 25 mai 1972 et fut inhumé le 29 mai, à l'âge de 71 ans. Marie-Anne décéda le 24 janvier 1999 et fut inhumée le 27 janvier, à l'âge de 97 ans. Tous deux reposent au cimetière de St-Boniface. **Joseph et Marie-Anne eurent 8 enfants** tous baptisés à St-Marc de Shawinigan : Pauline 1926 (Antonio Gélinas 1946), Léo 1928 (Gratia Drolet 1950), Gisèle Olivette 1929, Diane 1931 (Conrad Descôteaux 1950), Jean-Marie 1932, Marie-Flore 1934 (Richard Bellerive 1954), Germaine 1938 (Renaud Duplessis 1959), Claudette 1942 (Yvon Lacombe 1963).
- 6) **CAMILLE** né le 8 février 1903. À St-Boniface le 5 septembre 1923, il épousa **Marie Lavergne**, né à St-Boniface le 11 novembre 1899, fille de Napoléon Lavergne et d'Égide Dupont. Marie décéda le 4 février 1943 et fut inhumée le 6 février, à l'âge de 43 ans. **Camille et Marie eurent 6 enfants** tous baptisés à St-Marc de Shawinigan : Robert 1925 (Candide Bellemare 1944), Claire 1926 (Florent Gélinas 1946), Gilles 1929 (Jacqueline Lemay 1950), Françoise 1933 (Joseph Foster 1957), Thérèse 1935, Gaétane 1936 (Bernard Lemay 1953). À St-Jean-Baptiste de Grand-Mère le 12 août 1954, Camille se remaria à **Florence Beaulieu**, née à St-Gérard de Kiamika, Comté de Labelle (diocèse de Mont-Laurier), le 13 septembre 1929, fille d'Euchariste Beaulieu et d'Annette Giguère. **Camille et Florence eurent 2 enfants** dont l'aînée fut baptisée à St-Marc de Shawinigan et le cadet à St-Boniface : Danielle 1955 (Robert Gaboury 1975) et René 1957 (Line Gélinas 1982). Camille décéda le 17 janvier 1988 et fut inhumé à St-Boniface le 23 janvier, à l'âge de 84 ans.
- 7) **DONAT** né le 14 mars 1905. À St-Boniface le 2 septembre 1929, il épousa **Rosélia Gélinas**, née à St-Boniface le 24 avril 1910, fille d'Arthur Gélinas et d'Angéline Lavergne. Donat décéda le 15 septembre 1971 et fut inhumé le 18 septembre, à l'âge de 66 ans. Rosélia décéda le 26 juin 1977 et fut inhumée le 29 juin, à l'âge de 67 ans. Tous deux reposent au cimetière St-Joseph de Shawinigan. **Donat et Rosélia eurent 12 enfants** tous baptisés à St-Marc de Shawinigan : Rose-Aimée 1930 (Jacques Pelletier 1951), Jeannine 1932 (Robert Lampron 1955), Jean-Laurier 1933 (Pierrette Leclerc 1957), Oclide 1934 (Edward Moran 1958), Bertrand 1935 (Pierrette Villemure 1964), Clodémire 1937, Pierrette 1938 (Claude Lanneville 1962), Alide 1941 (Suzanne Lemay 1965 et Marielle Noël), Marie-Marthe 1943 (Noël Pellerin 1970), Laurian 1944 (Lisette Lamy-Demontigny 1969 et Élianne Lévesque 1993), Léandre 1946 (Johanne Bouchard 1971) et Jacinthe 1949 (Yves Rivard 1969).
- 8) **Joseph ULRIC** né le 3 mars 1907. Il décéda le 26 juillet 1907 et fut inhumé à St-Boniface le 28 juillet, à l'âge de 5 mois.
- 9) **ULRIC** né le 28 juin 1908. À St-Boniface le 29 juin 1927, il épousa **Marie-Rose Auger**, née à St-Paul de Grand-Mère le 15 janvier 1910, fille d'Omer Auger et d'Aldéa Matteau. Marie-Rose décéda le 10 mai 1930 et fut inhumée le 13 mai au cimetière St-Joseph de Shawinigan, à l'âge de 20 ans. **Ulric et Marie-Rose eurent 1 enfant** baptisé à St-Marc de Shawinigan : Martial 1928 (Françoise Lacasse 1954). À Ste-Flore le 1^{er} juillet 1931, Ulric se remaria à **Marie-Flore Mélançon**, née à Ste-Flore le 6 septembre 1911, fille d'Arsène Mélançon et de Mérilda Matteau. **Ulric et Marie-Flore eurent 5 enfants** tous baptisés à St-Marc de Shawinigan : Roger 1932 (Louiselle Lacombe 1957), Huguette 1933 (Hervé Gélinas 1954), Gertrude 1934 (Roger Matteau 1953), Carmen 1936 (Rémi Rivard 1957), Lise 1939 (Marcel Gélinas 1958). Ulric décéda le 30 août 1986 et fut inhumé le 1^{er} septembre, à l'âge de 78 ans. Marie-Flore décéda le 2 avril 2004 et fut inhumée le 8 avril, à l'âge de 92 ans. Ulric et Marie-Flore furent inhumés tous deux au cimetière de St-Boniface.
- 10) **DONIA** née le 14 juillet 1910. À St-Boniface le 20 novembre 1944, elle épousa **Alfred Lemire**, né à St-Étienne-des-Grès le 19 juin 1898, fils d'Onésime Lemire et de Rébecca Désaulniers. **Donia et Alfred eurent 2 enfants Lemire** baptisés à St-Marc de Shawinigan : Marcel 1946 (Pierrette Bourassa 1970) et Claire 1947

(Robert Cunningham 1968). Alfred décéda le 10 août 1948 et fut inhumé à St-Étienne-des-Grès le 13 août, à l'âge de 50 ans. Donia décéda à Shawinigan le 2 novembre 1948, à l'âge de 38 ans. Suite au décès de leurs parents, Marcel et Claire devinrent les enfants de J.A. Walter Matteau et d'Angéline Bélanger. D'une première union à Marie-Louise Ferron (décédée le 12 avril 1942), Alfred avait eu 7 enfants : Raymond 1921, Gisèle 1923, Rachel Édith 1924, Jean-Louis 1925, Clément 1927, Anonyme 1929 et Françoise Yolande 1935.

- 11) **GÉRARD Hilarion** né le 21 août 1913. Il décéda le 17 avril 1914 et fut inhumé à St-Boniface le 19 avril, à l'âge de 8 mois.
- 12) **GERMAINE Alexina** née le 12 juillet 1915. Elle décéda le 6 mai 1926 et fut inhumée à St-Boniface le 8 mai, à l'âge de 10 ans.

Ci-contre, une photo souvenir d'une partie de la famille Hilarion St-Onge. De gauche à droite : En arrière : Eugénie Lampron, Donia St-Onge, Rébecca Désaulniers, Marie-Ange St-Onge, Donia Lemire, Hilarion St-Onge, Robert Arsenault et Alfred Lemire. En avant : Jean-Paul St-Onge, Ange-Aimé St-Onge, Georgette Lemire, Onésime Lemire et Cléophas St-Onge (fils d'Hilarion).

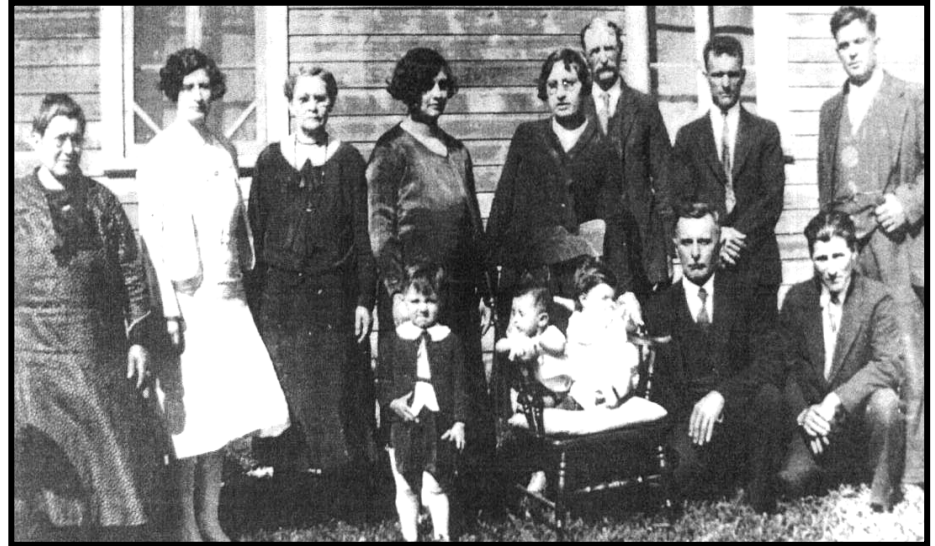

5. **JOSEPH ÉLIE** naquit et fut baptisé le 18 mars 1872. Son parrain était Élie Garceau et sa marraine Hélène Bourassa. Il décéda le 19 mars 1872 et fut inhumé à St-Boniface le 20 mars, à l'âge d'un jour.

6. **J. Thomas CLÉOPHAS** naquit et fut baptisé le 28 décembre 1873. Son parrain était Augustin Lambert et sa marraine Clarisse Thisdel. À St-Boniface, le 15 juin 1898, il épousa **Auréa Bourassa**, née M. Donia à St-Boniface le 5 mars 1882, fille d'Elzéar Bourassa et d'Odélie Gélinas. Auréa décéda le 2 juillet 1912 et fut inhumée le 4 juillet, à l'âge de 30 ans. Cléophas se remaria à **Azilda Lavergne** (veuve d'Augustin Doucet), à Ste-Flore le 11 juillet 1914. Cléophas décéda le 25 avril 1948 et fut inhumé le 29 avril, à l'âge de 74 ans. Azilda, née à St-Boniface le 11 février 1865, décéda le 25 octobre 1962 et fut inhumée le 29 octobre, à l'âge de 97 ans. Auréa, Cléophas et Azilda reposent au cimetière de St-Flore. **Cléophas et Auréa eurent 9 enfants**, tous nés et baptisés à Ste-Flore :



Azilda Lavergne et Cléophas St-Onge

- 1) **M. ANNE EXINA** né le 9 avril 1899.
- 2) **M FLORE** née le 18 août 1900.
- 3) **ANTONI** né le 26 septembre 1902. À St-Marc de Shawinigan le 27 septembre 1937, il épousa **Lucienne Héroux**, née à St-Barnabé nord le 28 janvier 1907, fille d'Elzéar Héroux et d'Albina Matteau. Antoni décéda le 18 mars 1970 et fut inhumé le 21 mars, à l'âge de 67 ans. Lucienne décéda le 23 décembre 1998 et fut inhumée le 30 décembre, à l'âge de 91 ans. Tous deux reposent au cimetière de Ste-Flore. **Antoni et Lucienne eurent 4 enfants** baptisés à St-Marc de Shawinigan : Jean 1939 (Hélène Fafard 1964 et Nicole Vallée), Pierre 1943 (France Pelletier 1969), Thérèse 1945 et Louis-Georges 1951.
- 4) **ELPHÈGE LOUIS** né le 15 mai 1904. Il décéda le 17 juillet 1905 et fut inhumé au cimetière de Ste-Flore le 18 juillet, à l'âge de 14 mois.
- 5) **ELPHÈGE NOËL-MARIE** né le 21 janvier 1906. Il décéda le 23 juillet 1933 et fut inhumé au cimetière de Ste-Flore le 27 juillet, à l'âge de 27 ans.

- 6) **NOËL-MARIE** né le 1^{er} décembre 1907. À Ste-Flore le 14 juillet 1934, il épousa **Adrienne Lavergne**, née à Ste-Flore le 21 janvier 1911, fille d'Elzéar Lavergne et d'Édouardina Paquin. Adrienne décéda le 8 juin 1993 et fut inhumée le 12 juin, à l'âge de 82 ans. Noël-Marie décéda le 15 mai 1994 et fut inhumé le 18 mai, à l'âge de 86 ans. Tous deux reposent au cimetière de Ste-Flore. **Noël-Marie et Adrienne eurent 9 enfants** tous baptisés à Ste-Flore : André 1935, Bertrand 1936 (Hélène Lemieux 1957), Robert 1938 (Thérèse Vienneau 1962), Jacqueline 1940 (Jean-Guy Lallemant 1966), Madeleine 1941 (André Duval 1964), Claude 1943 (Yvette Dicaire 1967), Marcel 1944 (Ginette Turbide 1967), Marie 1946 (André Lupien 1972) et Monique 1950 (Daniel Boisvert 1971 et Mario Bédard 1992).
- 7) **GERMAINE** née le 15 juillet 1909. Elle décéda le 15 septembre 1909 et fut inhumée au cimetière de Ste-Flore le 17 septembre, à l'âge de 2 mois.
- 8) **GERMAINE** née le 5 septembre 1910. À la Cathédrale St. Matthews de Washington D.C., USA, le 24 avril 1948, elle épousa **Joseph James Corbett**. Plus d'informations n'ont pu être retracées.
- 9) **GÉRARD** né le 1^{er} juillet 1912. À Ste Flore le 29 novembre 1933, il épousa **Yvette Vincent**, née à Ste-Flore le 7 octobre 1911, fille d'Alphonse Vincent et de Laura Paquette. Gérard décéda le 10 novembre 1982 et fut inhumé le 15 novembre, à l'âge de 70 ans. Yvette décéda le 18 septembre 1997 et fut inhumée le 20 septembre, à l'âge de 85 ans. Tous deux reposent au cimetière de Ste-Flore. **Gérard et Yvette eurent 7 enfants** dont les 3 aînés furent baptisés à Ste-Flore et les 4 suivants furent baptisés à St-Marc de Shawinigan : Jacques 1935 (Doris St-Onge 1957), J. René Clément 1936, Denise 1938 (Laurent Dupuis 1960), René 1940 (Gisèle Arpin 1967), Jeannine 1944 (Claude Benoit 1968), Gilles 1946 (Claire Boulanger 1967 et Manon Trudeau 1982) et Louise 1950 (Alain Delisle 1973).
7. **M. Louise Exilda dite ALEXINA** naquit le 10 octobre 1875 et fut baptisée le lendemain 11 octobre. Son parrain était Épiphane Lupien et sa marraine Hermine Auger. A St-Boniface, le 9 juillet 1895, elle épousa **Patrick Berthiaume**, né à Ste-Flore le 1^{er} avril 1873; fils de Trefflé Berthiaume et de M. Hortense Azilda Juneau, de Ste-Flore. Alexina décéda le 25 mars 1907 et fut inhumée à St-Boniface le 27 mars, à l'âge de 31 ans. Patrick se remaria à Marie-Louise Rivard, à St-Barnabé nord le 11 mai 1908. De son 2^e mariage, Patrick eut 10 enfants tous baptisés à St-Boniface : Rodolphe Raoul Lorenzo 1911, Rose-Anna Marguerite 1913, Cécile 1914 (Camil Boucher 1939), Angèle Germaine 1916, Ovide 1917 (Velma Langlois), Thérèse 1919, Yvonne Thérèse 1921, Claire Irène 1922, Irène Marguerite 1924 (René Henry Drolet 1947) et Lionel 1926. Patrick décéda à Waterbury, Connecticut, USA, le 16 avril 1946, à l'âge de 74 ans. **Patrick et Alexina avaient eu 5 enfants Berthiaume** dont les 2 aînées furent baptisées à Ste-Flore et les 3 suivants furent baptisés à St-Boniface :
- 1) **Anna Alma dite MARIA** née le 11 octobre 1896. À St-Boniface le 29 septembre 1920, elle épousa **Donat Gosselin**, né à St-Albert de Warwick (comté d'Arthabaska) le 20 avril 1896, fils de Philémon Gosselin et d'Adéline Houle. Maria décéda le 1^{er} février 1982, à l'âge de 85 ans. Donat décéda à Trois-Rivières le 31 août 1964, à l'âge de 68 ans. **Maria et Donat eurent une fille Gosselin** baptisée à St-Bernard de Shawinigan : Victoire dite Vicki 1921 (Armand Beaulac 1944).
 - 2) **MARIE-ANNA** née le 8 juillet 1898. À St-Boniface le 8 octobre 1919, elle épousa **Albert dit Arthem Gélinas**, né à Ste-Flore le 5 août 1898, fils de Thomas-Étienne Gélinas et d'Élisabeth Lavergne. Albert décéda le 19 décembre 1928 et fut inhumé le 22 décembre, à l'âge de 30 ans. **Anna et Albert eurent 4 enfants Gélinas** dont l'aînée fut baptisée à St-Paul de Grand-Mère et les suivants furent baptisés à Ste-Flore : Claudia Hélène 1921, Émile 1923 (Gertrude Biron 1957), Mariette 1925 (Pierre Feron 1947) et André 1927 (M. Thérèse Lapointe 1956). À l'Immaculée-Conception de Montréal le 1^{er} octobre 1950, Anna se remaria à **Eugène Boucher**, né à St-Augustin de Manchester, New Hampshire (USA), le 1^{er} décembre 1895, fils d'Isaac Boucher et de Mathilda Désaulniers, veuf de Marguerite Comeau et de Léa Lessard. Anna décéda le 17 juin 1977 et fut inhumée le 2 juillet, à l'âge de 78 ans. Anna et Arthem furent inhumés au cimetière de Ste-Flore. Eugène décéda le 12 novembre 1977 et fut inhumé au cimetière St-Paul de Grand-Mère le 15 novembre, à l'âge de 81 ans.
 - 3) **CAMILLE** né le 2 août 1902. À St-Pierre de Shawinigan le 14 juin 1937, il épousa **Béatrice Nadeau**, née à St-Colomb de Sillery à Québec le 25 mai 1911, fille de Joseph Nadeau et de Béatrice Carrier. Camille décéda le 3 septembre 1969 et fut inhumé le 6 septembre, à l'âge de 67 ans. Béatrice décéda le 29 mai 1980 et fut inhumée le 31 mai, à l'âge de 69 ans. Tous deux reposent au cimetière St-Joseph de Shawinigan. **Camille et Béatrice eurent 6 enfants Berthiaume** tous baptisés à St-Pierre de Shawinigan : Guy 1937 (Louiselle Côté 1959), Lise 1939 (Claude Veillette 1959), André 1942 (Noëlla Martel 1964), Claude 1943 et Hélène 1944

(Marcel Marchand 1969) et Catherine Claire 1945.

- 4) **VICTORIA dite VICTOIRE** née le 11 mai 1904. À St-Boniface le 23 août 1922, elle épousa **Wilfrid Bruneau**, né à St-Vital de Lambton, comté de Beauce, le 28 avril 1895, fils de Léon Bruneau et de Marie Julien. Wilfrid décéda le 10 mai 1938 et fut inhumé le 13 mai, à l'âge de 43 ans. **Victoire et Wilfrid eurent 5 enfants Bruneau**, tous baptisés à St-Pierre de Shawinigan : Léon 1923 (Denise Lambert 1944), Gabriel 1924 (Françoise Gignac 1945 et Aline Mercier 1976), Jean-Paul 1925 (Madeleine Dessureault 1949), Anonyme 1926 et Sylvio Edgar 1930. À Notre-Dame-de-Grâce de Montréal le 2 février 1952, Victoire se remaria à **Lionel Bissonnette**, né à St-Joseph de Soulanges des Cèdres le 22 février 1892, fils d'Arcade Bissonnette et d'Élisabeth Roux, veuf d'Hectorine Arsenault. Victoire décéda le 6 mai 1990 et fut inhumée le 12 mai, à l'âge de 85 ans. Wilfrid et Victoire reposent au cimetière St-Joseph de Shawinigan. Lionel décéda à Montréal le 9 avril 1969 et fut inhumé au cimetière des Cèdres le 11 avril, à l'âge de 77 ans.
- 5) **AURÉA Donia** née le 1^{er} mars 1907. À St-Boniface le 4 janvier 1928, elle épousa **J.A. Walter Blais**, né à St-Boniface le 27 juin 1905, fils d'Adolphe Blais et de Marie-Anne Tremblay. Walter décéda le 18 mai 1954 et fut inhumé le 22 mai, à l'âge de 48 ans. Auréa décéda le 18 octobre 1992 et fut inhumée le 21 octobre, à l'âge de 85 ans. Tous deux reposent au cimetière de St-Boniface. **Auréa et Walter eurent 12 enfants Blais** tous baptisés à St-Pierre de Shawinigan : Armand 1929 (Gaétane Fortin 1954), Victoire Huguette Dolorès 1931, Armande 1932 (André Bouchard 1967), Thérèse 1934 (Maurice Bourdages 1955), Camille 1936 (Pierrino Miotto 1959), Carmen 1939 (Henri Bornais 1962), Jean-Pierre 1941 (Carmen Duchesne 1967), André 1942 (Lucette Chandonnet 1963), Gabriel 1944 (Nicole Turcotte 1991), Marie-Claire 1946 (Alain Frigon 1969), Gaétan 1950 (Carole Lavergne 1972) et François 1953.
8. **M. AZÉLIE** naquit le 27 janvier 1878 et fut baptisée le lendemain 28 janvier. Son parrain était Edouard Gerbeau et sa marraine Délima St-Onge. À St-Boniface, le 29 septembre 1908, elle épousa **Ephrem Hamel**, né à Ste-Flore le 4 juin 1883 et baptisé le 5 juin, fils de François Hamel et de Célânise Lampron. Elle décéda le 9 octobre 1954 et fut inhumée le 12 octobre, à l'âge de 76 ans. Il décéda le 4 décembre 1966 et fut inhumé le 7 décembre, à l'âge de 83 ans. Tous deux reposent au cimetière de Ste-Flore. **Azélie et Ephrem eurent 7 enfants Hamel**, tous baptisés à Ste-Flore :
 - 1) **LOUIS-GEORGES** né le 15 août 1909. Il fut ordonné prêtre chez les missionnaires oblats de Marie-Immaculée, le 24 juin 1936. Il décéda le 1^{er} septembre 1977 et fut inhumé au cimetière Ste-Madeleine de Cap-de-la-Madeleine le 5 septembre, à l'âge de 68 ans.
 - 2) **PHILIPPE** né le 21 novembre 1910. À St-Marc de Shawinigan, le 29 septembre 1934, il épousa sa cousine germaine Aurélienne Bordeleau, née à St-Tite le 9 mars 1910, fille de Napoléon Bordeleau et de Marie St-Onge. Philippe décéda le 5 novembre 1960, à l'âge de 49 ans. Aurélienne décéda le 29 juillet 1994 et fut inhumée le 1^{er} août, à l'âge de 84 ans. Tous deux reposent au cimetière de Ste-Flore. **Philippe et Aurélienne eurent 2 enfants Hamel** baptisés à St-Marc de Shawinigan : Jean 1940 (Jeannine Dessureault 1966) et André 1944 (Diane Mathieu 1967 et Armancia Manseau 1987). Aurélienne s'était remariée à Henri Carbonneau, veuf de Rose-Hélène Gélinas, à St-Marc de Shawinigan le 6 juillet 1963. Celui-ci est décédé le 16 août 1986, à l'âge de 82 ans.
 - 3) **ÉMÉRENTIENNE** née le 2 juin 1912. Elle décéda le 27 novembre 1997 et fut inhumée au cimetière de Ste-Flore le 1^{er} décembre, à l'âge de 85 ans.
 - 4) **MARIE-JEANNE** née le 15 septembre 1913. Elle entra chez les sœurs de la Charité d'Ottawa. Elle décéda le 29 juin 1990 et fut inhumée au cimetière Notre-Dame d'Ottawa, à l'âge de 76 ans.
 - 5) **JOSEPH** né le 7 juillet 1915. Il fut ordonné prêtre par Mgr. Georges-Léon Pelletier, en l'église Notre-Dame-des-Sept-Allégresses de Trois-Rivières, le 1^{er} juin 1951. Il décéda le 13 août 1998 et fut inhumé au cimetière de Ste-Flore le 17 août, à l'âge de 83 ans.
 - 6) **ANNE-MARIE** née le 26 janvier 1918. Elle entra chez les sœurs de la Charité d'Ottawa le 2 août 1937 et fit profession le 1^{er} janvier 1940, sous le nom religieux de sœur Louis-Ephrem. Elle décéda le 13 janvier 2014 et fut inhumée au cimetière Notre-Dame d'Ottawa le 15 janvier, à l'âge de 95 ans.
 - 7) **BRIGITTE** née le 16 octobre 1920. Elle entra chez les sœurs de la Charité d'Ottawa le 2 août 1940 et fit profession le 15 juillet 1942, sous le nom religieux de sœur Sainte-Azélie. Elle décéda le 4 septembre 2012 et fut inhumée au cimetière Notre-Dame d'Ottawa le 6 septembre, à l'âge de 91 ans.
9. **M. JULIANA** naquit le 29 septembre 1880 et fut baptisée le 30 septembre. Son parrain était François-Xavier Martel et sa marraine Julie St-Onge. Décédée le 11 janvier 1881 et fut inhumée à St-Boniface le 12 janvier, à 3 mois.

10. **MARIE née M. Julia** naquit et fut baptisée le 2 juin 1883. Son parrain était Narcisse Chaîné et sa marraine Mathilde St-Onge. À St-Boniface, le 14 janvier 1901, elle épousa **Victor Marcouiller**, né à St-Barnabé nord le 17 avril 1875, fils de Pierre Marcouiller et d'Élisabeth Gélinas. Victor décéda le 18 novembre 1903 et fut inhumé au cimetière St-Joseph de Shawinigan le 21 novembre, à l'âge de 28 ans. **Marie et Victor eurent 1 enfant Marcouiller** baptisé à St-Pierre de Shawinigan :

- 1) **VICTOR LOUIS** né le 15 juin 1903. Il décéda le 30 janvier 1904 et fut inhumé au cimetière St-Joseph de Shawinigan le 31 janvier, à l'âge de 7 mois.

À St-Pierre de Shawinigan le 3 septembre 1906, Marie se remaria à **Napoléon Bordeleau**, né à St-Tite le 22 juillet 1874, fils d'Alfred Bordeleau et d'Aurélié Jacob. Napoléon décéda le 2 mai 1943, à l'âge de 68 ans. Marie décéda le 31 mars 1952, à l'âge de 68 ans. **Marie et Napoléon eurent 13 enfants Bordeleau**, dont les 7 aînés furent baptisés à St-Tite et les 6 autres furent baptisés à St-Marc de Shawinigan :

- 1) **MAURICE** né le 21 février 1909. Il décéda le 24 septembre 1997 et fut inhumé au cimetière St-Joseph de Shawinigan le 27 septembre, à l'âge de 88 ans.
- 2) **AURÉLIENNE née Julia Émilienne Françoise** née le 9 mars 1910. À St-Marc de Shawinigan, le 29 septembre 1934, elle épousa son cousin germain **Philippe Hamel**, né à Ste-Flore le 21 novembre 1910, fils d'Ephrem Hamel et d'Azélie St-Onge. Philippe décéda le 5 novembre 1960, à l'âge de 49 ans. Aurélienne décéda le 29 juillet 1994 et fut inhumée le 1^{er} août, à l'âge de 84 ans. Tous deux reposent au cimetière de Ste-Flore. **Aurélienne et Philippe eurent 2 enfants Hamel** baptisés à St-Marc de Shawinigan : Jean 1940 (Jeannine Dessureault 1966) et André 1944 (Diane Mathieu 1967 et Armancia Manseau 1987). Aurélienne s'était remariée à **Henri Carbonneau**, veuf de Rose-Hélène Gélinas, à St-Marc de Shawinigan le 6 juillet 1963. Celui-ci est décédé le 16 août 1986, à l'âge de 82 ans.
- 3) **JEAN-LOUIS** né le 16 mai 1911. Il décéda le 3 octobre 1911 et fut inhumé à St-Tite le 4 octobre, à 4 mois.
- 4) **JEAN** né le 17 juillet 1912. À St-Marc de Shawinigan le 18 septembre 1937, il épousa **Marie-Jeanne Lafrenière**, né à St-Paulin le 5 mai 1911, fille de Philiias Lafrenière et d'Aurore Guillemette. Il décéda le 25 mars 1942 et fut inhumé le 28 mars, à l'âge de 29 ans. Marie-Jeanne décéda le 20 mai 1979 et fut inhumée le 23 mai, à l'âge de 68 ans. Tous deux reposent au cimetière St-Joseph de Shawinigan. **Jean et Marie-Jeanne eurent 4 enfants Bordeleau** baptisés à St-Marc de Shawinigan : Yvon 1938, Micheline 1939 (Claude Laquerre 1958), Philippe 1940 (Micheline Brodeur 1963) et Marguerite (Margot) 1941 (Maurice Houle 1964).
- 5) **FÉLICIEENNE** née le 8 juin 1913. Décédée le 16 octobre 1913 et inhumée à St-Tite le 18 octobre, à 4 mois.
- 6) **PAUL-ÉMILE** né le 16 novembre 1914. Il entra dans la communauté de l'Ordre Hospitalier de Saint-Jean-de-Dieu en 1943 et prit le nom religieux de frère Camille. Il décéda le 20 février 2002 et fut inhumé au cimetière du Repos Saint-François d'Assise de Montréal le 23 février, à l'âge de 87 ans.
- 7) **MARGUERITE** née le 26 janvier 1916. Décédée le 19 août 1916 et inhumée à St-Tite le 21 août, à 7 mois.
- 8) **JULES FRANÇOIS** né le 20 avril 1918. L'acte original de sépulture dit qu'il est décédé le 12 avril 1918, à l'âge d'un mois. Il y a là ambiguïté puisqu'il est rédigé dans les pages du mois de juillet. Il fut inhumé au cimetière St-Joseph de Shawinigan.
- 9) **GILBERTE** née le 10 mars 1919. À St-Marc de Shawinigan le 20 octobre 1945, elle épousa **Léo-Paul De Serre**, né à Sacré-Cœur-de-Jésus de Montréal le 6 octobre 1913, fils de Donat De Serre et d'Éva Denis. Léopold décéda le 18 juillet 1995 et fut inhumé le 21 juillet, à l'âge de 81 ans. Gilberte décéda le 1^{er} août 2007 et fut inhumée le 4 août, à l'âge de 88 ans. Tous deux reposent au cimetière St-Paul de Grand-Mère. **Gilberte et Léopold eurent 5 enfants De Serre** baptisés à St-Paul de Grand-Mère; seuls Michelle et Pierre ont été baptisés à St-Marc de Shawinigan : Jean-Pierre 1947, Michelle 1948 (Marcel Racine), Pierre 1950 (Diane Poudrier 1970), Marie 1952 (Guy Gélinas 1978) et Roger 1953 (Andrée Bourbeau 1978).
- 10) **FRANÇOIS RAPHAËL** né le 25 octobre 1920. Il décéda le 16 août 1921 et fut inhumé au cimetière St-Joseph de Shawinigan le 17 août, à l'âge de 10 mois.
- 11) **MONIQUE** née le 26 mai 1922. À l'Annonciation, comté de Labelle, le 23 mai 1966, elle épousa **J. Édouard Piché**, né à la Nativité de la BVM d'Hochelaga de Montréal le 19 novembre 1904, fils d'Aldéric Piché et de Mathilda Peltier, veuf de Marie-Jeanne Pépin. Édouard décéda le 19 novembre 1983 et fut inhumé le 22 novembre, à l'âge de 79 ans. Monique décéda le 5 janvier 2007 et fut inhumée le 11 janvier, à l'âge de 84 ans. Tous deux reposent au cimetière de St-Jérôme de Terrebonne. Le couple n'eut pas d'enfant.

- 12) **CAMILLE** né le 21 septembre 1923. À St-Marc de Shawinigan le 16 juillet 1949, il épousa **Françoise Thibault**, née à St-Marc de Shawinigan le 10 août 1927, fille d'Hermile Thibeault et d'Antoinette Boucher. Camille décéda le 21 septembre 2008 et fut inhumé au cimetière St-Joseph de Shawinigan le 26 septembre, à l'âge de 85 ans. **Camille et Françoise eurent 9 enfants Bordeleau** dont les 3 aînés furent baptisés à St-Marc de Shawinigan et les 6 suivants à Ste-Flore : Louise 1950 (Maxime Gariépy 1974), Brigitte 1951 (Jean-Guy Martel 1973), Jean Robert 1953, Charles 1955, Josée 1956, Paul 1958, Carmen, 1959, Gilles 1960 et François 1962.
- 13) **MARGUERITE** née le 21 juillet 1925. Elle décéda le 13 mars 1927 et fut inhumée au cimetière St-Joseph de Shawinigan le 14 mars, à l'âge de 18 mois.



Fin de vie de Louis et Julie

Même si sa carte mortuaire dit qu'il est décédé le 1^{er} avril 1908, Louis, selon les actes civils et religieux officiels, est bien décédé le 14 avril 1907 et fut inhumé au cimetière de St-Boniface le 17 avril suivant, à l'âge de 70 ans. Signèrent le registre : son frère Narcisse St-Onge, de St-Alexis-des-Monts et son beau-frère Épiphan Lupien, de St-Léon. Ont également signé : ses fils Cléophas, Josaphat, Louis et Hilarion St-Onge ainsi que Théotime Gravel et J.Adélar Lupien, deux prêtres vicaires. Après la mort de son époux, Julie lui survécut durant 16 ans. Même si sa carte mortuaire dit qu'elle est décédée le 22 novembre 1923 à 78 ans, selon les actes civils et religieux officiels, elle est bien décédée à l'Hôpital St-Joseph de Trois-Rivières le 27 novembre 1923 et fut inhumée au cimetière de St-Boniface le 29 novembre suivant, à l'âge de 77 ans. Ont signé le registre : ses fils Hilarion, Josaphat et Cléophas St-Onge ainsi



que ses neveux Benjamin Lupien et J. Adélar Lupien, curé fondateur de Ste-Angèle-de-Prémont, lequel a célébré le service.



Maison Louis St-Onge toujours existante, bien que transformée au fil des ans.

Transmission de la terre de Louis

Hilarion, l'un de ses fils, reprit la ferme paternelle et la transmit à son tour à l'un de ses fils, Cléophas. On disait à l'époque que le père se donnait à son fils. Cette solide petite maison qui avait été construite par Louis, juchée sur le haut d'un coteau en bordure de la route, est toujours habitée par des St-Onge : Bernard, son épouse Rolande Gélinas et leur fils cadet Marc. Bernard est le fils de Cléophas St-Onge, le petit-fils d'Hilarion St-Onge et l'arrière-petit-fils de Louis. Bernard et sa famille ont su faire la transition entre l'agriculture autosuffisante de l'époque et la production d'aujourd'hui. Ils ont vécu la transition entre la vieille « Jesse », le Massey Harris 22 forces et le tracteur tout électronique. Néanmoins, ils ont toujours voulu garder une ferme à dimension humaine. Ainsi, la superficie de la ferme est demeurée presque inchangée depuis que Louis l'a défrichée. Seulement un ajout de 8 hectares en

culture a été fait en 1990. Maintenant la 5^e génération prend la relève. Marc se montre à la hauteur de ceux qui l'ont précédé par son amour de la terre, le respect de la tradition et son ouverture à l'innovation. La transmission d'un bel héritage !

Sources : Recensements et Actes de l'État civil du Québec et des États-Unis : Ancestry, Family search, PRDH et Drouin / Autres banques de données : Centre de généalogie francophone d'Amérique (BMS 2000 et CGFA); Mes aïeux / Répertoires de BMS de St-Léon-Le-Grand, Yamachiche, St-Boniface-de-Shawinigan, St-Étienne-des-Grès et autres villages de la région; Shawinigan : St-Pierre, St-Marc, St-Bernard, Christ-Roi, etc. / Albums 125^e et 150^e anniversaires de St-Boniface, 1984 et 2009; Album : Histoire du fief et de la paroisse de St-Étienne-des-Grès depuis 1673, 1984; Avis de décès; Photographies : Archives familiales.

Postes Canada
Numéro de la convention 40069967
de la Poste-publication

Retourner les blocs adresses à l'adresse suivante :
Fédération des familles-souches du Québec inc.
C.P. 10090, Succ. Sainte-Foy, Québec (QC)
G1V 4C6
IMPRIMÉ - PRINTED PAPER SURFACE

DÉPÔT LÉGAL

Bibliothèque Nationale du Canada ISSN 1192-2443
Bibliothèque Nationale du Québec

Merci à nos commanditaires



RE/MAX[®] EXTRA INC.
Agence immobilière
Franchisé indépendant et autonome de RE/MAX Québec inc.

MARCEL MARTINEAU
Courtier immobilier
514 592-2160
marcel.martineau@videotron.ca



170, Serge-Pépin, Belloeil (Québec) J3G 0K1
Bur. : 450 464-1000 Fax : 450 464-1433
www.remax-quebec.com

Descendant de Louis Martineau



RE/MAX[®] EXTRA INC.
Agence immobilière
Franchisé indépendant et autonome
de RE/MAX Québec inc.



Claudette St-Onge
Courtier immobilier
Cell. : 514 966-7690
450 464-1000
Ligne Mt : 514 990-9001
1 866 388-9001
Fax Bur. : 450 464-1433 / Fax Rés. : 450 446-2134
170, Serge-Pépin, Belloeil (Québec) J3G 0K1

www.claudetestonge.com
claudetest-ong@videotron.ca

Descendante de Mathurin Martineau



Minçavi

est fier de contribuer à l'association des
Martineau d'Amérique et à leur réussite dans
la recherche de la généalogie des Martineau.

Vous désirez en savoir plus sur notre programme?

1 800 567-2761 ☐

www.mincavi.com

Lyne Martineau, présidente, descendante de Louis Martineau